ESTABLISHED 1872. NO. 20724 THE SHUN PAO SHANGHAI. SUNDAY DECEMBER 7, 1930.

申報

中華民國十九年
十二月七日 星期日
外埠四張半 本埠另加增刊三大張
今日本外埠附送圖畫週刊一大張
今日本報售大洋四分
第二萬零七百二十四號
[illegible]

中央信託公司

本公司創設於中華民國十年收足資本國幣三百萬元經營◉各種定期存款◉活期存款◉儲蓄存款◉禮券儲金◉抵押放款◉經理房地產◉代收房租◉代買賣證券◉保管物品證券◉出租保管箱◉設立堆棧招堆客貨◉承保水火險◉並辦理其他各項業務歷有年所素蒙各界信任印有簡章以備索閱倘荷惠顧無任歡迎

總公司 北京路九十八號 電話 六〇四〇〇
虹口辦事處 北四川路八百六十號 大〇四〇〇
堆棧 北蘇州路九百五十四號 四〇四〇〇

友聯影片公司十九年度鉅製

俠義香艷機關長篇傑作

顧明道原著 徐碧波說明

荒江女俠

第四集第五集繼續出版

徐琴芳主演

時間價目一律照舊

陳鏗然 鄭逸生 尚冠武 聯合導演

（片已檢許）

五集准十一至十三開映

四集准八日至十日開映

中央大戲院公映

在六馬路跑馬廳附近

本片第五集至雙破白牛山止告一段落第六集起即根據最近在快活林起始刊載之「荒江女俠續集」而編 本公司早經原著者顧明道君將原稿交全故業已攝至第八集

荒江女俠（援峻者預告）
第六集 大鬧鹿角溝
第七集 大破螺螄谷
第八集 夜探天王寺

請注意自第六集起由陳鏗然聚精會神導演充滿着新生命新意志新趣味

通常影片廣告無論內容之若何莫不說得天花亂墜所以許多老看客對於影片廣告已視作老生常談不再注意本公司所出之「荒江女俠」前已公映至三集信仰之聲譽觀者皆口碑載道刻在四五兩集連續開映之際並不多作廢話以取厭觀衆但求各界錫以公正之評判不勝感幸

外埠映期（四集）
蘇州公園 十二月八日至十日
常州明星 十二月十日至十二日
南京新光 十二月廿二至廿三
寧波甬江 一月一日至三日
漢口百代 一月七日至十日

五集
常州明星 十二月十四至十六
蘇州公園 十二月三十至一月一日

各界值得注意之哀艷巨製

虞美人

導演 陳鏗然
主演 徐琴芳 朱飛

武俠新片第五集

兒女英雄

文逸民導演 范雪朋主演 已經攝竣

唯一海戰巨片 顧明道編劇

海上英雄

服裝道具純係新製 業已攝製

雲飛汽車 包括經濟便利 省時安全舒適

雲飛汽車 替公衆解決了民生問題中的四大要素之一

電話 三〇一八九 南市一一一二

本公司今為接受中西顧客建議要求完成最經濟最便利之汽車公司起見特再添北四川路分站（奧迪安對面）

雲飛汽車公司

為完成

服務全埠

計畫宣言

有分站八處

新車百餘輛

分站
環龍路 仁記路
靜安寺路 北四川路
愛多亞路 東百老滙路
寧紹碼頭 大西路

代價券
內儲券拾壹元 祇售洋拾元整

雲飛汽車 為全埠住民服務謀社會便利

雲飛汽車 無遠不屆隨時隨地一呼即到

虎標萬金油銷量與時俱進

本堂所製虎標萬金油。經向中華民國國民政府。及日本暹羅諸國政府。英屬印度緬甸馬來亞海峽殖民地慕娘香港等地政府。美屬菲律賓政府。法屬安南政府。荷屬蘇門答腊爪哇慕娘等地政府。化驗註册。別人不得冒混在案。以上所述各國各屬地內。如有人發覺僞印標紙。假冒此藥情事。敢祈飛函通知。俟請官究辦後。當酌奉酬金。以謝雅意。至此油治病效力。非常偉大。凡男婦老幼內外各症。一經施用。立可回春。在南洋羣島。幾於無人不用。自推銷祖國以來。其銷量亦日增月加。迄今內外蒙古青海西藏。均有此油踪跡。其藥力如何可想而知矣。

虎標永安堂上海分行啓

虎標永安堂特別啟事

△十二家冒藥混充……代售者注意檢舉

△工商部商標局嚴密取締……違者按律懲辦

本堂出品之良藥。萬金油，八卦丹，頭痛粉等。因藥力宏效。風行至廣。而一般昧良圖利之徒。遂從而假冒混充。五光十色。層出不窮。在南洋羣島屢有破獲。亦經各政府嚴重處罰。餘如國內各地。假冒混充者。更不乏人。近我國國民政府工商部商標局爲保護華僑實業維持民衆安全起見。以厦門紀心齋鷄標萬應油。上海保安堂狗星標萬眞油。上海大達藥行太極丹。上海保安堂虎標濟衆水。汕頭安南平安堂獅佛羅漢油。廣東廣恒芳八卦寶金油。汕頭安南獅標八寶丹。廣東廣垣芳八卦丹。芹苴省三六堂安南金佛藥廠八卦錠。汕頭仁根藥房八卦丹。汕頭元安堂雙象八卦丹。汕頭安南獅標頭痛散。共計十二家。其所用商標藥名。或裝璜包樣。與本堂各藥多有相冒混之處。冒混他人商標。有觸刑律。且藥之好否。尤有關用者生命。遂分別指令上述各當事人。令其於一月內。將所有存貨自動銷燬呈報。茲將其令文抄錄於下。　爲令知事。案據虎標永安堂來呈。以該商所使用之(鷄)(狗星)(醒獅)(濟衆水)(羅漢油)(八卦寶金油)(救急萬金油)(獅標八寶丹)(廣恒興八卦丹)(雙象八卦丹)(獅標頭痛散)商標。有仿冒該堂猛虎商標之嫌。懇請查禁。依法懲處等情。查虎標永安堂。猛虎商標。業經本局核准。補行註册。列入第九九〇號。並登載第八期商標公報在案。該商商標與之兩相核對。頗有仿冒之嫌。按現行刑法第二百六十八條之規定。意圖欺騙他人。而僞造已註册。或未註册之商標商號者。處二等以下有期徒刑。得併科三千元以下之罰金。二百六十九條之規定。明知僞造之商標商號之貨物而販賣。或意圖販賣而陳列。或自外國輸入者。處六月以下有期徒刑拘役。得併科或易科一千元以下之罰金。商標法第三十九條。及四十條亦有各種刑罰之規定。該商容未盡悉。致觸刑章。本局軫念殊深。合予警告。仰該商於文到後。即將該現用之商標。尅日停止使用。併限於一個月內。將所有存貨包裝盡行銷燬。呈報前來。以憑復核。果爲表彰貨品優良起見。必須使用商標。該商儘可從新創設。呈請註册。以資保護。倘逾限後。仍不遵辦。或陽奉陰違。一經察覺。恐難逃相當之法律制裁也。除批示外此令

CHEVROLET

雪佛蘭貨車

最經濟之運輸利器

六汽缸雪佛蘭貨車。成本既廉。費用亦最省。試詳言之。(一)機力與架框均加大。因而載貨地位亦加多。(二)製造堅實。不易損舊。冬夏雨雪。均可照常工作。(三)零件低廉。各處可購。(四)引擎爲六汽缸式。而機油汽油之用費與四汽缸式無異。因此四端。可知雪佛蘭貨車之經濟。君欲購置最經濟之運貨汽車乎。請先一試雪佛蘭貨車。

(印有精美說明歡迎索閱請祗向經理處購眞正通用零件)

上海經理　亞德洋行

樣子間　福煦路四五六號　電話三五九九〇號　三三六〇〇號

修理站　福煦路一三二號　電話三五二〇二號　三五二〇三號

雪佛蘭貨車爲美國通用汽車製造總廠之出品

五昌號擇於拾貳月八號開幕

本號自運吉林人參毛白官燕四川銀耳北洋唇膠各國洋酒罐頭食物南北菓品兩洋海味閩廣洋糖自製美味醬油瓜子貨品精良售價克己如荷賜顧無任歡迎

●法租界霞飛路薩坡賽路口

江蘇省農鑛廳通告

本廳甄用各縣農林蠶桑場主任報名期間前經在京滬鎭各報發表現在十二月十五日截止報名之期轉瞬即屆誠恐遠道未及週知特再登報通告

收A 3271

馳名哈咕朱咕叻

能得利哈咕

惟一美味滋補飲品

能得利哈咕粉(即可可粉)香醇味美。功能健脾胃增精力。不論男女老幼。四季咸宜每日清晨下午或餐罷沖飲。不獨甘美適口。且足使精神暢快。誠無上妙品也。

各處均有出售購時請認明本牌庶不致誤。

上海博物院路　英商老晉隆洋行(有限公司)經理

合行　天津　瀋陽　廣州　香港　漢口　哈爾濱

招商局船期

江裕快輪准於十二月七日（星期日）晚開往長江各埠
江華快輪准於十二月八日（星期一）晚開往長江各埠
海晏快輪准於十二月九日（星期二）晚直放溫州
新豐快輪准於十二月九日（星期二）上午十時開往烟台天津

新寧興輪船本月六日禮拜六替開寧興輪滬甬班通告

茲因寧興輪船修理貨門准於本月六日禮拜六由新寧興輪替開一班九日禮拜二照常復班新寧興輪于九日禮拜二晚開往漢口各埠特此通告

三北公司啓

美最時船期

富爾特船 M. S. Fulda 准十二月八日下午開往香港 小呂宋 新加坡等處

如蒙惠顧請駕臨敝公司客票部接洽無任歡迎
上海廣東路三號 電話六六三七三

電話一五五六六

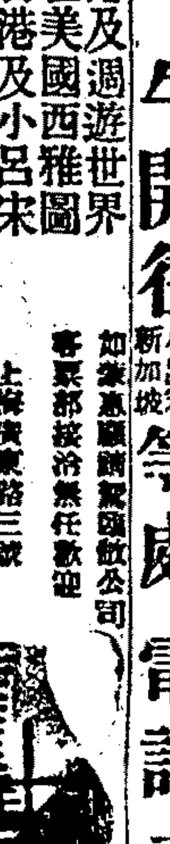

大來輪船公司 美國郵船公司

十二月十號 泡克總統 開往香港及週遊世界
十二月十二號 麥金蘭總統 開往香港美國西雅圖
十二月十三號 格蘭總統 開往香港及小呂宋
十二月十七號 林肯總統 開往香港及小呂宋

上海市廣雜貨同業公會爲國曆年終結賬事通告本外埠各客號均鑒

逕啓者敝業遵守國府推行國曆起見所有本外埠來往賬務一律限於國曆年終結算清楚特登報端希各客號查照乃荷

上海市廣雜貨同業公會啓 十九・十二・七日

大陸銀行上海儲蓄信託部通告

新屋地點 南京路三百五十八號
開業日期 十二月十五日
營業時間 每日上午九時至下午四時 星期日下午二時至四時

儲蓄存款 利息優厚 手續簡便
信託存款 保本保息 優先分紅

各種儲蓄及信託業務均有詳章函索即寄

電話 經理室六四六二五 營業室六四六二六 公用六四六二七

總經理談荔孫 經理沈爾昌 副經理卞喜孫 張元昭 襄理錢鴻元

金城銀行廣告

營業部 存款 押匯 期票 貼現 放款 買賣生金銀
儲蓄部 特種定期 分期 整存整付 零存整付 活期 息存 整存付息 各種儲蓄 有獎 出建大小行儲蓄有最堅固保管箱
保管部 保管各項證券代收本息 重要物品 及貴重物品保管 並設有新式堆棧 押欵 便利
堆棧部
詳章函索即寄

行址 天津 總行大連 哈爾濱 分行 北平 上海 漢口 …
營業部 一七〇七 〇一三八 一七〇三八

上海行址 江西路第二百六號 電報掛號 華文… 專線 經理室 …

上海女子商業儲蓄銀行（營業）遷移新屋廣告

敝行開辦至今已歷七載競競業業向主穩健辱荷各界贊許業務日臻發達所有舊址不敷應用特自建五層樓新式行屋今已落成擇於十二月八日遷入辦公擴充營業凡於是日起至二十八日止向敝行存款者備有新穎贈品以誌紀念此佈

新行址南京路虹廟東首三九二號

營業時間 上午九時至下午四時 星期日上午九時至十二時

江蘇銀行無錫分行新屋落成添辦儲蓄廣告

敝行在無錫北門外竹場巷原址自建新屋現已落成本月八日行落成典禮並添設儲蓄部各界賜顧以資紀念備有贈品以答諸君之雅意敬招待此佈

花旗銀行廣告

總行 紐約五十五號華爾街

資本盈餘及未分紅利美金二萬四千一百九十七萬二千一百四十五元

分行 亞根廷 比利時 巴西 智利 中國 古巴 多米尼加 英國 法蘭西 海地島 印度 意大利 日本 巴拿馬 秘魯 菲律賓 波多黎各 海峽殖民地 西班牙 烏拉圭 委內瑞拉 哥倫比亞 上海分行 九江路A字一號

中南銀行

總行上海漢口路七號

電話 各部辦事室六六一八一 國外滙兌室一三〇九九一

分行 天津 漢口 廈門 南京 北平

電報掛號 中文一五一二 英文 [illegible] 總分行同

業務 國內滙兌 國外滙兌 專營 抵押 放欵 保管 各種存欵 等業務 現

儲蓄總部 辦理各種儲蓄存欵除普通定期活期整存零付零存整付外下列兩種尤稱便利 (一)整存整付本利按計分五元至一千元大種 (二)特種零存整付無時期拘束及數額限制

國外滙兌部 辦理國外各埠滙兌兼收金幣存欵代客買賣金本公債代取本息佣金克己

保管箱 保藏堅固 收費極廉

中南鈔票 特設四行準備庫專辦鈔票發行及兌現事宜

雷允上誦芬堂精製各種要藥

六神丸 — 闢虎骨膠
人參再造丸 — 全黑驢皮膠
闢鹿角膠 — 鱉甲膠
滋腎黨參膏 — 代參膏
龜鹿二仙膠 — 龜版膠
吉林老山人參 — 十全大補丸

（注意）本堂向無在外批發及人早經聲明有年近因奸僑之徒冒稱敝店員在外招攬搖惑 務祈直接交易庶無貽誤 誤換嚴究 貴客偽其欺騙致受損害賜顧 諸 蘇州城內閶門西中市大街第一百十九號門牌電話一百九十五號 上海法租界新北門外興聖街南口第二百五十一二號門牌電話一五九八六號

雷誦芬堂允上氏謹識

上海鐵大橋 慶餘堂藥號分設

國曆十二月七日起各分支店同時舉行大廉價一個月

擇於國曆十二月七日開幕

北海寧路 河南北路首

本堂發兌各省道地鮮明蓋世飲片虔合丸散膏丹別直人參西洋參上白官燕川莊銀耳杜煎虎鹿龜驢諸品仙膠花露各方配正藥酒萬應靈膏人參再造丸參茸衛生丸景岳百補全鹿丸婦科人參白鳳丸回天人參再造丸晉製四川半夏麯各種冬令補品發明乾宮養元百補膏坤宮調經百補膏茲因便利顧客起見特設第一支店在南市外鹹瓜街老太平弄口第二支店在北河南路海寧路北首承蒙賜顧者須認明中堂供奉藥皇爲記庶不致悞

本堂經理人邱晉華用貨性質可稱第一每每店家用貨任憑一人作主但於藥店良心作用可以子孫久長於中如佛口蛇心可指天日幸請各界注意之謹告

杭州 上海 胡慶餘堂雪記藥號廣告

近有假冒牌號發現惠顧諸君幸勿受欺本堂開設杭州大井巷分設上海北京路西首石路外埠郵購當班回件電話一四九六一九號

本堂設廠西湖之旁取靈秀之泉杜煎 虎鹿龜驢霞天毛角鹿腎等諸膠 採辦各省道地藥材虔製丸散 丹如 人參再造丸大補全鹿丸聖濟活絡丹茸桂百補丸參桂鹿茸丸並新增十全大補膏等尤爲冬令必需之品尋常各界推許 全自當勉以副稚意

杭州 上海 胡慶餘堂雪記藥號 鄭重聲明

本堂開設杭州五十餘載分設上海北京路十有餘年發售各種藥品無不精選上藥虔誠修合近有貪利之徒影戤似是而非之牌號詐財肥己彼輩祗知圖利不顧病家生命爲此鄭重聲明須知本堂除杭州大井巷上海北京路兩家外別無分出賜顧諸君千萬注意以免受欺

浙杭 江州 市 萬承志堂藥號廣告

本堂開設杭州寓橋大街豐禾巷對面歷有年所採辦各省道地藥材精製門市飲片虔修丸散杜煎虎鹿龜驢毛角二仙鹿腎等諸膠萬氏參茸丸人參再造丸聖濟活絡丹十全大補丸大補全鹿丸際此玄冥司令咸宜調劑補品本堂新增十全大補膏服者功效 具偉大無論居家行旅手續亦甚簡易其餘各種補品以及藥酒等類名目繁多不及詳載如蒙惠顧無任歡迎 外埠郵購當班回件 電話七六三號

上海 神農製藥公司招請各省市鄉鎮經理及分銷介紹人啓事

本公司集合鉅資悉心籌劃聘請中外名醫及藥學博士殷製特效良藥數十種經送各大醫院試驗均對症良藥功力準確效昭著本公司得此良藥爲益當本利人濟世之旨努力進行現榮推廣營業起見訂有完善章程招請銷及介紹分銷如願任者函索章程所欵迎承寄即寄 地址上海馬立司安里 電話三七四九二

上海英租界河南路三馬路口 鹿芝館老藥局五十六週紀念

買一送一 二十天

十二月一日起二十年一月〇止並不展期賜顧者勿失機會〇參燕九折

鳴謝保興保險公司賠欵敬告

敝號等前有棉花什貨裝興淞丸往基隆不意該輪在申失愼敝號等所裝貨物全遭損失幸事前曾托經手在五馬路十九號A字保興水火保險公司保有水險元二萬六千一百兩出事後當即報告該公司調查即將所保銀二萬六千一百兩如數賠償之爲期迅速尚悅服無二祗特登申新二報伸謝 俾投保水火險者有所問津也

南市民國路 合順 德成 德昌 申莊 全啟

經營地產者注意

君若欲經營投資地產事業機密而可靠請臨四川路七十號中國營業公司面晤經理必能洞悉一切而使君信任也

南京路的好消息

香亞公司冬季新出品大贈送

買一送一

本定於三十日截止因顧客人山人海擁擠不開以致仕女們多有向隅深爲抱歉且值冬至汛送禮者多用特展期十四天以求普及期滿決不再展幸祈早臨爲盼

今日星期照常營業

引翔鄉今日賽馬

本會於十二月六日及七日舉行第八十九期賽馬兩天准下午一點起賽

會員搖彩套頭票每套售洋十五元　又金沙香檳票每套洋五元　存票無多請速定購　尚祈逕向靜安寺路七七〇號本會購取　特此通告　上海中國賽馬會啟

教育雜誌　第二十二卷　第十號

由經濟的立場觀察中國的近代教育……簡冠三
小學中心之農村改造實例……張安國
俄國新興教育之根本原理（日本山下德治原著）……趙德明
與國的新教育……柳其偉
基爾克哥德的體驗哲學……李石岑
內分泌研究對於心理學之關係……郭一岑
學校衛生與沙眼問題……劉以祥
中國實驗學校的病徵……王秀南
兒童自治中的人選問題及其解決辦法……馬精武
嬰兒第一年間之生理與心理的發展……袁哲
教育勞動者之國際運動……姚賢
鏡中影（日本童話）……徐調孚
漢糊的名畫……豐子愷
世界教育雜訊（十二則）

教育界消息：英國庚款退回用途之決定　江蘇軍校殷校長之辭　浙大政立大學校長之辭　紛紛辭職　黃埔軍校之停辦　雜訊（七則）

每月出版一冊　定價一角　全年一元二角

商務印書館

訂閱中報星期日報圖畫週刊價格

▲注意▼凡長期按日訂閱中報者則每期星期刊隨報附送不取分文

中報圖畫週刊之發行原爲增進國人讀報利益及了解新聞之興趣所以隨報附送不取分文　茲因各商號團體機關等紛紛來函以讀報一份不敷閱覽而加訂週刊者又有愛好美術諸君紛紛要求而專訂圖畫週刊者有應接不暇之勢敝館不得不變更辦法以副閱者之望（附價目表於後）中報館啓

中國境內暨（日本朝鮮）各埠　每一期價洋一角　十三期價洋一元二角　廿六期價洋二元　五十二期價洋四元四角

中國邊境　每期價洋一角三分　香港澳門　每期價洋一角五分

各國暨（安南暹羅南洋羣島）每期價洋一角八分

普通報費請參閱本報封面所載價格或逕函本館索取　郵寄

（A210）

今日本報隨報附送

影寫版精印圖畫週刊一大張

如有遺漏請向送報人索取

最良國貨　造血強壯補品

LIVEPHOR

利服爾

動物臟腑入藥、本係我國舊習（遍見本草綱目等書）惟時製不得法、見效者少、後世遂偏重草木等藥、然哺乳動物、最與人身生理相近、科學進步、研究化製、其法日精、新近發見功效……

上海南市虹橋西首　福康西藥店發行

府令蔣中正兼代教育部長◉行政院訓令教部整飭全國學風◉蔣主席已到贛◉張學良抵津◉安東韓人搗毀海關分所◉（以上見國內要電）印度羣衆游行示威與警衝突◉蘇格蘭鑛工決定星期一復工◉（見國外要電）眞茹國際電臺行開幕禮◉（見本埠）

國內要電

蔣主席昨到潯

何成濬前往迎晤

［漢口］蔣乘永綏艦六日晨一時過安慶、下午抵潯、隨員一部及衛生旅警衛旅、另乘楚有艦隨行、（六日專電）

［漢口］何成濬六日晚七時乘楚泰軍艦赴潯迎蔣、將隨蔣返漢、（六日專電）

［南昌］省府息、蔣主席今日抵潯、本省各要人昨均專車赴潯迎迓、熊式輝劉蘆隱昨抵潯、（六日專電）

［南昌］前蔣派來副官熙飛得總部電、邵力子周佛海率參謀副官多人、交通六團無綫電隊電話隊警衛旅共七百二十六名、四日晚乘江天·甬興·西上、省府省公安局昨告各界派代表領歡迎證、預備七日歡迎、（六日專電）

［安慶］蔣六日下午二時、乘永綏艦過皖、未停泊、駐皖軍艦鳴砲致敬、（六日）

［蕪湖］蔣乘永綏艦六日晨四時過蕪赴潯、（六日專電）

蔣主席兼代教育部長

［南京］府魚令、教育部部長高魯未到任以前、由行政院院長蔣中正兼理教育部部長職務、此令、並由行政院訓令教部查照、（六日專電）

行政院嚴令整飭全國學風

［南京］行政院六日令教部整飭全國學風云、爲令飭事、近年以來、我國學生受共產黨人及一切反動派之誘惑、動輒藉口改良校務、罷課要挾、甚則擅自集會、散發傳單、供人利用、妄分派系、馴至放僻邪侈、靡所不爲、青年墮落、念之滋痛、循此不革、不惟教育破產、抑且有亡國滅種之憂、政府負培養青年整飭綱紀之責、當此學風日壞、若再博寬大之虛名、坐視一般學子、誤入歧途、不思設法限制、豈惟放棄職責、更何以對此青年及其父兄、現在軍事告終、雖建設前途、經緯萬端、而百年大計、首在樹人、此後政府施政方針、自當致全力於教育之改善、本院長兼長行政、尤當竭其精神能力以謀學風之整飭、嗣後各學校學生、務當修養人格、努力學問、蔚爲大器、須知校長經政府愼重選擇而後任命、反對校長、即無異反對政府、教員居師保之地位、學生對之、應尊重服從、不當愛憎由己、隨意迎拒、惟各教職員、亦當敦品礪行、以立師表、盡心職務、以宏作育、其有濫竽充數行爲卑鄙者、政府必立予黜陟以資整頓、而慰衆望、至於教育經費、爲學校生機所寄、政府尤當負責籌劃、決不使公費稍有缺乏、基金稍有動搖、致妨教育之發展、凡此諸端、既有政府及學校當局任之、學生惟當一意力學、涵養身心、孃古子思不出位之訓戒、奉總理三民主義爲依歸、不得干涉教育行政、致荒學業、如再有甘受反動派之利用、仍若囂張恣行越軌者、政府爲愛護青年貫徹整飭學風計、惟有執法嚴以治反動派者治之、決不稍事姑息、粃莠不除、嘉禾不生、倘有一二學風極壞無法整頓之校、即不得已而至全校解散、亦所勿惜、爲此令仰該部、即便通行全國各級學校教職員學生、一體凜遵、此令、（六日專電）

府令厲行刷新政治議案

［南京］國府四日訓令直轄各機關及行政院云、爲令遵事、案准中央政治會議函開、准中央執行委員會函送第四次全體會議通過之刷新中央政治改善制度整飭綱紀確立最短期內施政中心以提高行政效率案丙項內開、最短期內施政中心及地方施政綱要、一、今後一年以內之政治、應以安定秩序培養民力爲目標、集中力量以祛除最大之弊害、適應國家最切之需要、（一）中央施政之中心、（一）消極方面集中於剷共·剿匪·禁烟·裁釐·之工作、（二）積極方面集中於軍事善後財政整理之工作、其次如有餘力、則發展交通與水利、（三）地方施政綱要、應集中於一、肅清土匪、二、清查戶口、三、興辦保甲、四、獎勵農產、五、普及教育、整頓學風之各項、而歸結地方自治之推進、與自治組織之完成、茲經本會議第二五一次會議議決、交國民政府查照辦理爲荷等由、查刷新中央政治、改善制度、整飭綱紀、確立最短期內施政中心、以提高行政效率案、前奉中央執行委員會函交到府、當經提出本府第一百次國務會議、決議分令遵辦、業將原案丙項第三款規定事項令由行政院分行飭遵在案、除函復並分令外、合行令仰遵照辦理、並轉飭遵照、此令（六日專電）

［南京］國府四日訓令直轄各機關云、爲令遵事、案准中央政治會議函開、准中央執行委員會函送第四次全體會議通過之刷新中央政治改善制度整飭綱紀確立最短期內施政中心以提高行政效率案乙項第八款內開、限期成立主計處直隸於國府、凡中央各機關、一律限於十二月底以前、地方政府限於廿年三月以前造齊、本會計年度之機關預算、呈請國民政府核示、此後各機關之收支計算書及附屬單據、現須依法造送、呈請審核、遴者分別申誡、或撤懲其主管長官、經審核而查有不符法令手續之支出、或浮濫虛實之證據者、由審計機關呈請監察院辦理之等語、經本會議第二五一次會議議決、交國民政府、至二十年度預算、應限二十年三月以前造齊、仍依十九年度試辦預算章程編造、相應錄案函達、希查照辦理等由、查中央執行委員會第四次全體會議通過之刷新中央政治案、前奉函交到府、業經提出本府第一百次國務會議決議、分令遵辦、並將原案乙項第八款規定、通行飭遵在案、茲准前由、經即提出第一次國民政府會議、決議查照辦理、除函復並分令外、合行錄案令仰遵照辦理、並轉飭所屬一體遵照、此令、（六日專電）

［南京］府支訓令直隸各機關云、爲令遵事、案奉中政會議函開、准中執委會函送四全會通過之刷新中央政治改善制度整飭綱紀確立最短期內施政中心以提高行政效率案乙項十款內開、規定中央政務官不得兼任地方行政一節、茲經本會議第二五一次會議議決、交國府查照、合行令仰遵照、此令、（六日專電）

［南京］國府四日訓令立法院、關於刷新政治案乙項第十款、嚴定政務官吏請假條例、限制官吏任意請假離職、並規定曠職之處分一節、着行令仰該院遵照辦理、此令、（六日專電）

馮軼裴被任元旦閱兵指揮

［南京］府魚令、派馮軼裴爲中華民國二十年元旦閱兵指揮官、此令、（六日專電）

張學良昨抵津

預定明日返瀋　中止赴平

［天津］張學良專車六日晨三時半過滄州、王樹常·劉翼飛·臧啓芳·等乘專車迎至馬廠、歷道東五時十分抵津、河北大經路總站東站臨時戒嚴、禁止行人、七時張專車抵總站、各機關團體代表百餘人、均擋駕、停二分鐘、張到東站下車、回法租界同寓、法工部局派武裝巡捕兩名、到宅保護、來賓均擋駕、因勞頓就寢、始起床、記者圖訪問、由朱光沐代見、對黨政軍各問題、不敢負責答覆、允俟請示後再答、如有時間、張願面談、據沈能毅談、張在津無多耽擱、不去北平、至遲八日返瀋、（六日專電）

［天津］張六日晚在皇宮飯店宴劉光·高凌百、謝其護送隆情、定七日午在本宅宴察冀兩主席各廳長平津兩市長各局長及石友三等、定八日返瀋、（六日專電）

［天津］于學忠·王韜·張誠德、六日晚七時半抵津謁張、廉下午由平來飛機一架、備張返瀋乘用、（六日專電）

［北平］于學忠接津電、張夫婦今晨抵津、王樹常·劉翼飛·等直迎到滄州、張在津無多留、因在南方不服水土、致發胃病、現未痊愈、且瀋陽要務待理、或不來平等語、于因即於下午四點到津、（六日）

［北平］朱光沐代張見平津記者、謂張晤閻否未定、在京印象至佳、返瀋後、東北四省高級黨部即組織、（六日專電）

［北平］王韜陳興亞六日晚亦赴津、張已決中止來平、（六日專電）

［北平］北平迎張準備齊全、現于學忠·王韜·等專候王樹常電話、如張不來平、即一齊赴津謁見、王樹常率文武官吏、六日丑刻即赴馬廠迎候、辰刻張專車抵津、（六日專電）

［天津］今晨抵津之張學良、於午後三時、偕夫人于鳳至女士坐汽車至舊德界克利耶霍脫爾進膳、謝絕賓客、（六日日聯電）

［天津］張學良本日上午七時十五分到津、即入自邸、（六日日聯電）

閻尙滯留津門

眷屬決隨閻出洋

［天津］閻錫山在日租界所買新宅、尙未粉刷完竣、六日未遷入、並裝電話、傳有久居意、（六日專電）

［天津］閻眷屬七日可抵津、賈景德定七日代表見張、閻擬八日訪張晤談、（六日專電）

［北平］閻因日人保護較負責、故由英界遷日界、張抵津後、即使人謁閻致慰問、王樹常亦擬再訪閻、（六日專電）

［北平］閻遷回日界後、日工部局特加派便衣探一班、到宅左右保護、華記者圖爭訪問、閻書面答復、一·赴日僅小住、即往歐美、二·隨行除眷屬外、爲趙·賈·梁·薛人未定、三·與王樹常未談時局、僅互致寒暄、四·晤張與否現難言、可晤可不晤、（六日專電）

［太原］閻眷屬決隨閻出洋、籌備行裝甚忙碌、三二日可就緒、即由并赴津、（六日專電）

安東韓人糾衆搗毀關卡

日租界各分卡全罷工

［瀋陽］上月二十八日、安東朝鮮人糾衆搗毀海關江橋分卡、傷關員一人、本月二日晨六時、鮮人又成羣携木棒、腰藏私運品、再搗毀分卡、關員皆負重傷、日警反將巡緝員毆辱、關員大動公憤、日租界各分卡全體罷工、四日發宣言、籲請當局交涉、（六日專電）

東北長官仍由張學良兼

［吉林］副座仍兼長官、副部設瀋陽、已奉命籌備、張作相俟張返、即回吉任、（六日專電）

蕭部三路進攻黃安匪共

容景芳部佔吳家灣

［漢口］蕭之楚六日抵黃陂之八里灣、華文選抵新洲、督剿鄂東殘匪、（六日）

［漢口］蕭之楚部分三路攻黃安匪共、陳永旅由團風經新洲、宋埠、王辛兩旅由黃陂及八里灣前進、行營六日發該師剿匪經費六萬元、子彈二十萬發、又航一隊六日派飛機一架赴黃安、擲百二十磅炸彈兩枚、斃匪無數、（六日專電）

［漢口］容景芳旅第一團在洪湖附近與匪激戰、六日佔該灣及天然堤王家匯三橋、斃傷省委三人、第二團在朱河匪百餘、獲槍十三枝、（六日專電）

［漢口］六十一師戴戟華振中沛文齊三旅六日由洋開吉安、約三日內集中、（六日專電）

［南昌］六路總指揮部昨隨朱紹良抵省、（六日專電）

［南京］漢口六日電、何鍵電漢行營云、據劉軍長電告、前據平江南江匪共、逃彼王師擊潰、汪旅跟踪追剿、李覺師王東原彭位仁兩旅已包圍南江、斬俘匪共千餘名、奪獲步槍五百餘支、餘匪均向修水逃竄、正令王陶兩旅跟踪追剿、已將西段克

維他命補腎素（Vigorin Orchic）爲近世醫化學之結晶、經數十年之研究而成、其所含製品、名貴……凡患神經衰弱……服此藥……

維他命調經素（Vigorin Ovarian）爲女科之聖藥……凡患月經不調、白帶……服此藥……

西藥部謹啟　電話一三七五七

絲織　大廉價一個月

美術風景、五彩花卉、名人照像、古今字畫、

冬至新年　大廉價一個月（十二月六日起）

歡迎參觀

最低價格 紙包二角許

上海南京路虹廟東　敔文絲織廠發行

◻分所◻上海虹口乍浦路南　杭州大世界對面

（廣15）

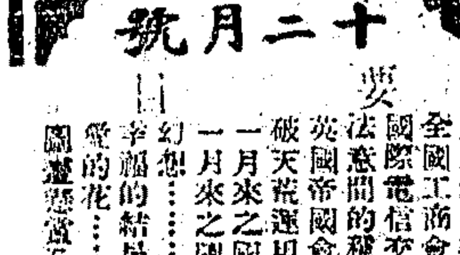

十二月號

要目

第三屆中委會第四次全體會議紀實……吳大鈞
全國工商會議之新貢獻……蔣景倧
國際電信交涉的概況……莊智煥
法意間的種種糾紛……劉杰敖
英國帝國會議……程錫庚
破天荒運用海洋熱力的試驗……梁緝理
一月來之國內時事……蕭吉珊　梁敬錞等
一月來之國外時事……衛挺生　李迪俊等
幻想……田木
幸福的結局……英子
愛的花……鄭正秋劇作　陳大悲潤詞
圖畫　歷屆及第四次全體會議攝影

每冊二角五分

定閱半年一元三角五分　郵費一角五分　全年二元五角　郵費三角

優待直接定閱（照原價九折）

特備禮券全年二元五角郵費在內

各地書局均有出售

南京鼓樓時事月報社出版

四馬路　中西藥房

冬季大廉價　大贈品

本藥房此次舉行廉價格外優待除將各貨分別廉售外另加贈品如下

滿洋五角贈　一角香水蜜一瓶

滿洋一元贈　一角香水蜜一瓶　二角五分百花精香粉一盒

滿洋一元五角贈　一角香水蜜兩瓶　二角五分百花精香粉一盒

滿洋二元贈　四角十六歲小姑娘一瓶　彩鈔券一張

多則類推　大世界遊券及贈券仍照常加送另有藥品若干種照本售出此次概不贈品贈券尙祈原諒

浙江路中央　小東門南市　兩支店同時舉行

都錦生

絲織禮品　冬季大減價

自十二月一日起大減價一月

函索樣本請附郵票一角五分

總行上海北四川路蓬路口　分行上海三馬路石路東首　分行上海大馬路國產大商場

目力不足乃人生之缺憾　欲補此缺點爲保全目光計速配

吳良材眼鏡

完全用天然晶石製片益目耐用

備有最新式儀器驗光精細準確

老號　小東門內大街中　北號　南京路勞合路口

病後

恢復體力惟此最爲妥速

大病侵臨本是無可奈何的事、當然仰仗醫藥的治療、及至病魔已退、就應當速謀恢復體力的方策、目下祇有這：

維他命鷄汁及牛肉汁

是唯一完善的大補品、具有增進健康、推發生機、擴張肌肉、強固筋骨等一切功能、對於恢復病後的元氣、尤爲神效

大瓶洋五元九　小瓶一元半

上海四川路　中西大藥房發行

范剛 詠春 通啓
本月八日(即十月十九日)假座西藏路大中華禮堂爲小兒少春授室屆時務請 親友族鄰 惠臨觀禮以光蓬蓽誠恐柬邀不周特再登報奉迓此啓

朱曉雲謹謝
舍弟曉霓之婚辱承 諸親友好各界同志 寵錫隆儀無任感紉前晚假座復興園簿治菲酌敬延嘉賓復蒙 高軒蒞止惠然肯來濟濟蹌蹌曷勝榮幸惟草具不恭莫名惶愧招待未週簡慢良多謹佈區區藉鳴謝悃並誌歉忱諸維 亮鑒 A6610

趙士興泣謝
先兄士明逝世蒙 上海籃球界諸先生於本年十一月二日舉行慈善賽并將捐款撥爲紀念 先兄之用謹承父命登報鳴謝 中華民國十九年十二月六日

黎寶書 蓉圖 啓事
[illegible] CA882

王嘉年啓事
[illegible] ZA3266

蘇州農校全體同學緊要聲明
[illegible] A6546

宜興葉廷芳啓事
[illegible] A3367

離異聲明
朱定鈞與周慧劍自結縭以來意見不合茲經議定條件得雙方家長認可正式離異永遠脫離夫婦關係以後兩不相顧各聽自由除立有離異書外用再登報聲明 A3431

張義芳向李秉元君道歉
雙方因細故發生悞會今托友人情商蒙李君慨允感謝之餘特再登報聲明道歉

遺失權柄單
茲遺失英商通和有限公司掛號英册道契第三千七百念五號之權柄單一張係程寶生戶名現特聲明日後該權柄單發現概作無效由敝行另補新單與業主收執特此聲明 通和有限公司 6478乙A

介紹李味齋醫士
[illegible]

丹徒胡若思書畫展會啓事
丹徒胡生若思現年十五從游於內江張善孖大千昆季之門山水人物花卉走獸翎毛均甚可觀鄙人等[illegible]其將歷年成績公開以視進步茲定於國曆十二月五日起九日止開個人畫展五日於寧波同鄉會屆時尚祈 惠臨指教是幸 大千 張善孖 七十老人魏弱叟代啓 A3340

寧波旅滬同鄉會爲胡若思書畫展特別啓事
胡君若思書畫展覽會前由敝會[illegible]假座敝會四樓於十二月五日起至九日連展五天[illegible]屆時賁臨[illegible] 公啓 A8833
二三四各[illegible]用特情商胡君承允于是日(即星期日)續展一天仍於八日起繼續畫展至十一日止恐未週知特代爲登報諸希

高淳縣旅京同鄉會啓事
准於本月十四日上午九時起開第二屆大會于首都盧妃巷卅四號凡我旅外同鄉務希屆時賁臨爲荷

通如崇海啓五縣旅滬同鄉會會員大會通告
本會定於本月七日下午一時假小南門內[illegible]並報告賬略等項凡我本會會員屆時務乞備帶常年會費收據或開會通知領取選舉票無任企盼(除分函通知外)恐未週知特此登報布聞諸希公鑒

上海市木材業同業公會國曆年終結賬通告
[illegible]四八四號 A6522

子礪陳伯陶先生追悼通告
子礪先生通籍後服官江左有年鼎革歸隱[illegible]八月二十日遽歸道山同人等[illegible] 張豫泉 陳雪佳 鄧瑞人 李國盛 李緒雲[illegible] ZA6590

訃告
不孝[illegible]
返服生宋光旭抆淚拜
孤子顯(智)(勇)泣血稽顙
聞
誼忝[illegible]恐啟不週謹此登報奉
賜唁請寄青州萬壽宮街本宅 太原城內橋頭街敬業工廠 天津法租界六號路德昌貿易公司 喪居青州城內萬壽宮本宅

告窆
[illegible]謹以奉
聞恕不另發訃窆
孤哀子周文標 文蒸 文勳(又字銘之)泣血稽顙 降服子[illegible]
通訊處漢口大智門電話局 北平東總布胡同電車公司 上海靜安寺路卅四號新安合羣保險公司

退保聲明
先嚴麟書府君痛於本年九月二十六日棄養所有先嚴生前爲人擔保之保人責任自應由其棄養日起完全終止恐未週知特此登報聲明伏希 矜鑒 棘人吳瑞元謹啓

上海新閘路閘北新平江公所起運滿期靈柩通告
[illegible] 堂值事人全啓 7056乙A

香港志興錫廠緊要啓事
近聞有無恥之徒以僞貨假冒本廠[illegible] 香港志興錫廠謹啓 乙A3409

虹口第一家履新鞋莊模範老店特別啓事
[illegible]

諸葛鑾律師駁覆振大莊章
[illegible]

桐生律師清算委任之事啓事 撤銷本律師
[illegible]

李晉孚 徐祖燕 律師代表四合公司聲明議單作廢通告
[illegible]事務所北京路一百號四樓 電話八一五六四

周孝庵律師代表徐鶴飛聲明產權
[illegible]事務所上海法租界愛多亞路天主堂街五十號 電話一〇一一六 ZA6618

黃宇平律師代表懸賞緝拿林紹訪
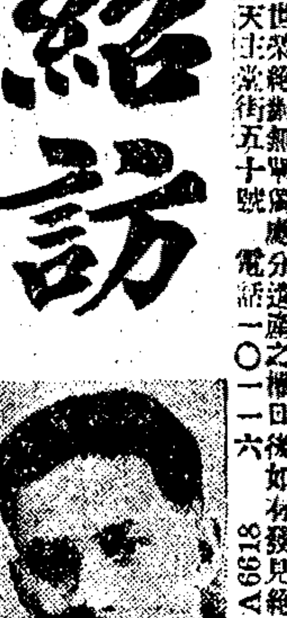

[illegible] 中華民國十九年十二月七日 事務所四川路二一六號 電話一九五三五 乙A3394

朱輔成 潘上馨 鄭繩祖 律師 徐鍾甫 馬幼娥 協議脫離關係啓事
茲據當事人徐鍾甫馬幼娥稱彼此因意見不合以致經訟現經親友居間調解雙方協議永遠脫離身分名義一切關係此後各聽自由除立據並呈請官廳備案至以前各訟案互相自行聲請撤消外請爲證明[illegible]代表登報聲明此啓 律師事務所 [illegible] 電話四三二七

律師吳光鼎受任聞六笙法律顧問通告
[illegible] ZA6619

律師黃景沂代表慎餘錢莊警告卞仰岐啓事
[illegible]

葛肇基律師代表皇后餐店清理及招盤啓事
茲由北四川路皇后餐店主[illegible] ZA6622

陳汝閎會計師受任新中工程股份有限公司會計顧問
[illegible]

聘請買辦
茲有在滬上開設甚久經營地產事業之公司資本雄厚信用卓著刻欲聘請上等殷實華人一位充當買辦毋須現金抵押品一切買辦間職員之薪金概由公司照付佣金豐厚或按照營業所得之利益分派亦可請用英文投函本報第三〇七號信箱接洽來函當嚴守秘密 CA868

河南陝州棉花羊毛機器打包股份有限公司開業廣告
[illegible] 陝州機器打包公司謹啟 ZA8446

敬謝閘北中國公立醫院
[illegible] A3912

陸海空軍總司令部後方總醫院通告
[illegible] ZA6622

軍政部遷移啓事
本部及總務廳陸軍署定於十二月六七兩日遷入三牌樓新屋辦公此後嘉賓蒞止及文件投遞統請轉至新遷地址爲荷 A3380

杭江鐵路工程局招商承辦釘道工程通告
爲通告事本局[illegible]自十二月五日起至十二月十一日止可逕來杭州[illegible] ZA6514

江海關通告
爲通告事本關現定於本月九日下午二時在關棧拍賣充公貨物特此通告 中華民國十九年十二月六日

江海關通告
爲通告事本關現定於本月十八日(星期四)招考試用稅務員[illegible] CA877

中國國民黨上海特別市執行委員會 上海市社會局爲(嚴禁工商廠號於廢曆年終歲首休業)事佈告第四六八四號
[illegible] 局長潘公展 乙A3380

上海市教育局爲登記各小報館事通告
[illegible] ZA3263

上海市社會局爲(定二十年一月一日起依法整理工會即日起暫停改選及立案)事佈告第四五五五號
[illegible] 局長潘公展

南京市工務局招工投標開鑿自流井展期廣告 工字第八十六號
[illegible] ZA0056

財政部關務署稅務專門學校招考外勤班廣告
新生名額八十名 報名[illegible]
考期[illegible] 資格[illegible] 手續[illegible] 地點[illegible]

政法公牘研究社徵求社員
宗旨[illegible] 講義[illegible] 入社[illegible] 利益[illegible] 索章[illegible] 附郵[illegible] 甲A3418

中法藥房冬季大廉價大贈品

舉凡冬季補品若艾羅補腦汁雙獅牌麥精魚肝油黃雌童雞汁百補牛肉汁等化妝品若孩兒面蜜香水等糖果部新添發售洋酒罐頭食品洋酒部分有法國名廠五十年陳七星白蘭地酒以及各項罐頭食品衛生糖果等一應廉價外加精美有用贈品良好機會十分便宜務希各界聯袂惠顧爲勝歡迎之至

北京路總店　三馬路老店　中虹橋分店　靜安寺分店　十六舖分店同時一體舉行

國曆十二月一日起廿一天

認識

第二期出版

本期要目

（大事述評）悲痛中應有的認識……（清源）

印度圓桌會議……（企靜）

中英庚欵發表……（希瑜）

坎拿大商務考察團……（愚川）

談既色變（言論）……（愚川）

解除痛苦與打倒帝國主義……（胡漢民）

近代政治思想與三民主義……（潘公展）

國民會議的性質及其權責……（李鐵僧）

現代中國青年對錯誤的政治思想應有的認識……（羅昌明）

一九三〇年上半期之德國政治現狀……（徐希瑜）

上海特別市執行委員會宣傳部出版　本市各大書局代售

真美善

第七卷第一號

全年二元二角　半年一元四角　零售二角八分

要目

插圖	英國彌爾頓像（珠賓作）	
論說	民族主義文藝運動的檢討	盧白
	墨子之社會思想	郎魯步
雜著	藝術家的地位	A. A. Milne著　李青崖譯
長篇	三稜（八）	虛白
短篇	你在何以	陳惠
	涙石	M. Gorky著　陳竹譯
	波跡	邵維楨
	歸雀	註心在
短篇戲劇	牛……霓王的吟哦（詩劇）	周靜生
隨筆	冊親	陳習遐
	做了一次逡巡的人	儲安平
詩	破夢	傅紅蓼
	許是我醉了	傅紅蓼
	樹下	王家棫
歌	禪心 舞女	孫佳訊
眞美善俱樂部	編者小言	許綺羅

上海四馬路望平街六眞美善書店發行

兒童書局

新書　編制新穎　插圖美妙　印刷精良

挪威兒童故事……蔣煃譯　實價一角八分
紅印第安人的兒童故事……蔣薇譯　實價一角八分
賽爾特民族的兒童故事……蔣薇譯　實價一角八分
我們的朋友（兒童性知識）……夏斧心著　實價一角二分
珍珠米的傑克（故事）……蔣燧譯　實價一角
狡滑的賊（故事）……蔣滌譯　實價一角
安徒生童話全集第一卷……吳培仁　實價四角五分

小朋友歡迎的新書出版了

小學劇本集（三冊）……李羅夢　每冊一角八分
世界各地兒童生活（三冊）……宋易編　實價每冊八分
世界各地走獸生活……宋易編　實價大洋八分
兒童實用書信……勞春華　實價三角五分
波斯民間趣事集……濟野編　實價三角五分
羅馬民間趣事集……濟野編　實價大洋三角

優待各地同行批發　書目章程函索即寄　郵票代價九折作算五

圖書館及小學校惠顧一律特別優待

本局出版各書完全適合兒童心理的

兒童雜誌

全國新的小學校踴躍採辦的

兒童雜誌第五期出版了

第一期——于右任題彩色封面（再版）
第二期——馬君武題彩色封面（再版）
第三期——李根源題彩色封面（初版）
第四期——褚輔成題彩色封面（初版）
第五期——章太炎題彩色封面（初版）

（內容）新時事　新圖畫　新話　新謎語　新笑話　新科學　新歌曲　新手工　新游戲　新創作

每期有廿圖彩頁餘更多插畫

預定兒童雜誌者注意　零售每期每冊一角◉第六期爲新年特大號每冊兩角（寄費另加）◉預定全年十二冊特價一元新年號不另加價（國內寄費在內國外另加四角八分）◉半年不定

好朋友

陳鶴琴先生編

（小叢書）

幼稚園和小學低年級補充讀本

（編制最新穎）

已有十冊付印新年出版

（每冊實價大洋五分）

書目如下

家畜（謎語書）
野獸（謎語書）
加法（算術歌）
減法（算術歌）
找姑娘（算術故事）
小豆兒（算術故事）
我變鵝（國畫故事）
松鼠變色（圖畫故事）
小貓（動物童話）
小雞（動物童話）

冊冊冊冊冊冊冊冊冊冊

尚有名著多種不日出版

（小學生新鮮美味的糧食）

書目如下

貓的故事（一冊）……徐晉編著
俄羅斯兒童故事（二冊）……宋易編譯
甜歌四十四曲……沈秉廉著
五蝴蝶在花園裏（歌劇）……沈醉了著
家庭用兒童劇……周作人著
江山傳說……徐培仁著
安徒生童話全集第二卷……徐培仁譯

總發行所　上海東新橋浙江路口同春坊兒童書局

本埠分售處　開明　北新　現代　泰東　華通　光華　各書局

開明書店中學生雜誌社特別啓事

本社近來屢接讀者來函，詢問本誌有否因被禁止停刊云云，查本誌創刊以來已屆一年，歷經按期出版，並無被官廳禁止扣留情事。明年新年號現已付印，不日即可發行。前見報載有教育部禁止現代中學生出版新聞，各地讀者諒係因此致誤。但『現代中學生』與『中學生雜誌』名稱性質完全不同，務請各界注意，切弗誤會爲幸！

新銀星與體育

中國電影雜誌之先進者

第二十七期　今日出版

本期要目

封面女郎瑪琳奧蘇文……樊際麟
約翰保爾士生平最浪漫的一刻……林漢民
東北四大學運動會……
東北運動會一瞥……
體育明星難能……高建華
兩箇吶喊成電影明星……唐崧高
樂華來爪哇……清河

田徑明星最近行踪……德國通訊
琪寧斯最近行踪……鍾辛茹
電影小辭典（完）……吳雲夢
南極探險影片（本事）……林漢民
妻子憎惡底東西……清河
一個明星的駕臨……
影界珍聞……德

編輯者　陳炳洪
出版者　北四川路八五一號　良友圖書公司

特價

上海亞東圖書館

△特價截至一月底止　△郵費照定價加一成多退少補　△舊書九折（新書）八折
△尚有新出及重版書三十二種一併特價發售

（標點分段的舊小說）

紅樓夢（十一版）……洋裝四元二角，平裝三元三角
水滸（十二版）……洋裝兩元二角，平裝一元八角
儒林外史（十三版）……洋裝一元六角，平裝一元三角
西遊記（六版）……洋裝三元二角，平裝兩元五角
三國演義（七版）……洋裝兩元八角，平裝兩元二角
鏡花緣（六版）……洋裝兩元二角，平裝一元六角
水滸續集（五版）……洋裝兩元三角，平裝一元七角
三俠五義（再版）……洋裝兩元七角，平裝兩元一角
兒女英雄傳（三版）……洋裝兩元六角，平裝兩元
老殘遊記（六版）……洋裝八角，平裝五角
海花上（再版）……洋裝兩元一角，平裝一元五角
官場現形記（再版）……洋裝三元，平裝兩元四角

特價書目函索即寄

（16）

民智書局出版

高中教本

歐美教育史　日本大瀨甚太郎著　劉亮譯　定價一元八角

著者大瀨氏爲日本教育史專家，久爲國人所知。本書又爲氏十餘年關于教育史著作之結晶。以迄于最近世之教育，爲最有系統之叙述。不獨各時代之教育思想與教育制度，有源源本本之追述，即教育上各種主義與世界著名之教育學者之學說，尤解剖詳明，此書實爲世界教育史料最詳盡之總匯，亦爲世界不朽之著作，此書逐譯至我國，尤爲高中以上教育史學程最難得之教本。

近世法學通論　日本三瀦信三著　鄧公傑譯　定價八角

國內關於法學通論之書籍出版者雖多，但非失之過舊，即取材太無系統，本書則爲法學通論最完善之教本。在日本風行已久，今更由著者加以增删引用各項最新之法制與學說，內容盡爲完備，且取材豐富，分配適當，尤合於我國高中以上法學教授之用。

民國法規集刊

第十四集出版　定價大洋一元二角

歡迎新年　半價

一個月　新年一月五日止

無論實價書　定價書一律照碼打對折

現欵批發對折　後得再打九折

上海四馬路中市　泰東圖書局

五書店冬季大廉價

春秋　文藝　明日　光明　華東

門市部

本版書七五折　外版書八折　另設便宜書部　十二月三十止

上海四馬路　中華書局隔壁

留春草堂詩鈔　石琴吟館題跋（出書廣告）

特精校排印每部兩本定價洋二元存書無多購者從速又石琴吟館題跋爲裔孫伊岐齋先生所著論書論畫頗有先正典型每本實洋二角　寄售處上海掃葉山房

汀州伊墨卿先生古隸篆草名震一時而道德文章允爲世所欽重其留春草堂詩鈔前嘉慶九年刊板行世今

信用之由來

信用之由來，在於世人之實地試驗，而尤在本身之實事求是，故人欲樹立經濟信用於日後，第一必先儲蓄，第二必需儲蓄於可靠之儲蓄機關，蓋信用乃有信用之儲蓄機關，其儲蓄機關始有信用也，本會自開辦以來，十有九年，所有經過，悉照章程行事，如今有儲戶之數，月有增加，已有十萬餘全會，獎金之數，亦有增無已，如今五萬元之特獎，已由一而及二，一二三四等獎，每種亦各有五十餘個，此皆由於本會之儲蓄機關，行事可靠，由於各儲戶之對於本身之儲蓄，實事求是，能自選擇，故有此成績也，世之欲在世經濟上樹立日後之信用者，此佈，來入會，有詳細章程，函索即奉

上海法租界愛多亞路七號　萬國儲蓄會啓

A869

泰和興銀號

寧波路

匯兌香港廣東各埠銀兩　並買賣香港鈔票如蒙賜顧格外克己

電話一九三七四號

大成鳳記參燕號

上海裹東新關門街路口

新屋落成　本月七日正式開張　特別大減價紀念一天

本號開設三十餘年，專售參茸燕窩銀耳各種補品，貨眞價實，久蒙顧客稱許，茲因舊屋已落成，特擇本月七日正式開張，爲優待顧客起見，將各種補品特別減價，並贈送各界參觀，外埠函購，郵費免收，以廣招徠，茲並監製各種補品丸，如人參再造丸，參茸補天丸，珍珠八寶丸等，無任歡迎，照碼八折

ZA5677

天發協電器總行新屋落成十二月八日開幕

本行專辦中外名廠電氣材料，承裝各種海陸電氣工程，十載以來，著信於社會，久爲一般用戶所稱許，茲因新屋落成，開幕伊始，特別減價，並附贈電泡耐久商標，印有本行商標，以資識別，恐有假冒，凡與本總行及分行接洽定購貨物，請認明商標字號，蓋有本行圖章，方爲有效，●本總行一切對外往來，以總行主持辦理，凡與分行自行接洽等事概爲無效總行亦不負責特併聲明諸希公鑒

總行法大馬路卜隣里口三八五號　電話一〇四六八

分行西新橋街八里橋路四五七號　電話六一二六一

ZA6539

敬謝永安人壽保險公司賠欵

先慈湯蘭黃太夫人前承永安人壽保險公司經理黃榮津君介紹投保壽險洋二千元，當蒙即付過一次，不料先慈因病後竟保費付，幸得該公司迅速融通，可見保險之以確實，亦賴該公司信用最著，誠不投保之女界不少，也祗領之餘，極深感篆，謹登報章，嗚咽鳴謝

已故城山鎮湯世貞稽顙

上海市針織業同業公會告客戶

一，近來綫價因需要暢旺供不敷求逐步飛漲同業所出襪子及其他針織品成本加重勢難維持經本會第八次執行委員會議決自十九年十二月十五日起按照各廠原價暫增一成以保血本諸希亮鑒

二，本年國曆年終結賬政府已嚴令通行本業自應遵辦所有一應往來貨欵務於國曆年終清楚俾資結束而符政令無任切盼此請公鑒

ZA6933

永泰和煙草股份有限公司召集股東常會啓事

本公司第十屆股東常會準於民國十九年十二月三十日（即星期二）上午十一句鐘在上海九江路二三三號本公司註册事務所召集爲討論下列各事（一）察核及接受民國十九年營業年度之公司賬略及借貸對照表以及董事會與監察人之報告書（二）如認爲相宜宣派屆終股息（三）選舉董事（四）選舉監察人（五）討論本公司其他尋常事務　本公司董事會命書記程人傑啓　中華民國十九年十一月廿九日

ZA3587

商辦漢口第一紡織股份有限公司發給股息啓事

本公司借欵復工合同經股東大會追認在案該合同第二十三條甲項內載老股官息發現二厘第二十四條在公司債務未還清前每年老股官息銀元十八萬元除第二十三條甲項應發銀元六萬元外其餘銀元十二萬元悉數提作整理公積金以備整理借欵虧耗時撥充倉庫押欵墳頭之用至未發老股官息四厘計銀元十二萬元應記各股東賬作爲公司負債俟公司債務還清後或由公司發還現金或抵作公司之二版股本屆時由股東自行決定又第二十五條內載老股官息應於會計年度終了會計師審查賬目並經股東常會通過後發給之各等語茲依照復工合同規定於國曆十二月二日開始發給老官股息現金二厘（計十五個月）請各股東於每日上午十時起至下午四時止（星期日休息）攜帶本公司息摺至漢口鼎安里本公司事務所驗摺特此通告諸希鑒照

漢口第一紡織公司董事會啓

時評

◉德國籌募救濟失業基金

近數日來各國對於失業者之救濟莫不以籌募公債爲不得已之方法。美國既提出於議會。日本亦定議於內閣。今據德國之電報。又已討論募集救濟失業之基金。蓋因各國失業者急需救濟。已爲不可或緩之事實。國人咸喜聞於其政府。政府再無其他挽救之方策。故不得已而有此募債之舉也。募債以救失業。雖曰用之於不產貨物之各種工程。既不至更增貨物於市場。使商業益形衰落。亦不至如津貼失業者之徒耗金錢。然所謂不產貨物之種種工程。雖亦有益於國家。而暫時之間。決不能直接生利。且其工程亦必有時而畢。其基金亦必有時而窮。豈能久常之理。而失業者之增加。仍復日進無已。是仍無以善其後也。故世界失業問題。而尙未究明其根本所在。審定一根本救濟之策。合各國之人而通力合作以挽救之。斷不能獲眞確之效力。若認爲偶然之事。因而有苟延之救濟。雖僅一時尙難有效。矧其爲久長耶。然而世界孳孳爲利之徒。祇知有已不知有人。祇知有今日不知有日後。又烏足以語此。

國內要電二

張貞任楊逢年 勦共前敵指揮

［廈門］張貞就四九師長後、所部均易番號、張自兼一四七旅長、楊逢年任一四五旅長、毛滄雲一四六旅長、原三四五六團及教導團第二團、順次改二八九至二九四團、（六日專電）

［廈門］張令委楊爲勦共前敵指揮、不日出發、將設指揮處於適中、聞張亦將親赴前綫、（六日專電）

［廈門］汕訊、朱毛到汀、但漳訊尙無趨龍說、（六日專電）

［福州］朱毛竄汀、蔣令朱紹良飭毛·張·兩師夾擊、（六日專電）

衛部提辦結束 劉瑞恒轉任軍醫總監

［南京］衛生部改組爲衛生署、該署組織法已由國府發交立法院審查、因該院現在休會期內、未能提出討論、衛生部長劉瑞恒、已飭各處司提辦結束、在衛署未成立前、例行公事、照常辦理、又劉瑞恒新倚之軍醫總監、其任命書、業已送到軍醫總監部、直轄於總司令部、陸軍署軍醫司事務、劃交該部辦理、俟組織法頒到即成立、（六日專電）

江蘇全省 劃分六綏靖區 梁冠英部領到軍火

［南京］江蘇綏靖督辦張之江、爲便利淸鄉剿匪、將全省劃爲六大區、㈠徐海區、㈡淮揚區、㈢通海區、㈣寧鎭區、㈤蘇常區、㈥淞滬區、已在揚州覓定何家花園爲督辦公署地址、張準於十日左右赴揚視事、（六日專電）

［南京］第廿五路總指揮梁冠英、請領大批軍火、以供剿匪之需、已由駐京辦事處長曾曉淵領到野砲機槍步槍子彈五百箱、交軍械主任運回淸江浦備用、（六日專電）

財部準備 實行檢查食鹽 鹽務緝私局裁撤

［南京］財部前規定製鹽標準、成分以製成之鹽須含有鹽化□百分之八十五以上方爲合格、通令各產區一律仿製、關復制定檢查食鹽章程、現已備就化驗儀器藥品、定期召集各檢查員、先在鹽務署化驗室練習、以便開辦、（六日專電）

［南京］財部以鹽務緝私局係統轄緝私事宜、與緝私隊之權限略同、爲駢枝機關之一、六日特用部令發表、將九江淮北西岸皖北鄂岸湘岸等六局裁撤、所有已裁各區、派緝私大隊一營駐防、至蘇五屬兩浙皖南三局、暫時保留、（六日專電）

青大學潮平息

［青島］青大學潮、校當局五日開校務會議、決假借證書學生二十一名及主動學潮者十七名、均開除學籍、限晚五時離校、餘生已復課、（六日專電）

工商部注意 商家結賬期限

［南京］工商部呈行政院、擬將商家結賬期限、令依照各地情形、自行規定、或另定一相當日期、以昭劃一、（六日專電）

實業部下月可成立

［南京］實業部長孔祥熙、對部務籌備、決俟組織法經立法院通過、即着手進行、定明年一月間成立、工商部原定本年底結束、茲以實業部籌備在即、故該部等積極趕辦結束、閩工商部定十五辦理移交、農鑛部亦將結束、待奉到移交命令、即行辦理交代、（六日專電）

［南京］孔祥熙辭實業部長新職、國府指令慰留、（六日專電）

張部改編兩師兩旅

［南京］第二十路總指揮張鈁部改編爲兩師兩獨立旅、經點驗結果、有人槍各四萬四千餘、編餘之軍隊、儘老弱者資遣還籍、（六日專電）

陝新省委準備赴任

［南京］新任陝省委胡逸民·李志剛·李範一·李百齡·等改九日上午偕于右任同行、赴陝就職、昨李志剛談、整理陝省財政、當本蔣主席宋部長所指示辦法辦理、余抵西安、觀其情形、即按步驟施行、對財政特派員公署、擬暫設財廳辦公、（六日專電）

鈕永建電促劉尙淸

［南京］張難先擬日內赴浙視事、特面促鈕永建即日到銓部接收、鈕因現任內長劉尙淸尙無來京消息、所有內部事宜、亟待交卸、當已電滬促劉來京、以便交卸、（六日專電）

京市黨部催辦移墾

［南京］京市黨部呈請中央、函國府從速設立移民墾植機關、以資開發邊陲、救濟失業民衆、（六日專電）

許世英再辭賑會長

［南京］賑委會主席許世英呈國府、以各省災情浩大、除陝省已由四中全會決議發行救濟公債八百萬元外、如豫·甘·湘·贛·皖·魯·鄂·閩·蒯·綏·遼·察·川·黔·諸省、災患雖輕重不一、要非有鉅款救濟、均不足以解倒懸、而默察現狀政府之財政艱難、社會之金融枯竭、均不減於曩日、且冬賑春賑尤爲急不容緩之圖、以衰老肅憊之身、實難勝任、特再申前請、准予辭職、以卸仔肩、（六日專電）

中德空運定期發軔

［南京］中德郵運航空、定二月一日開航、據交部息、關於航路問題、因須經過西伯里亞、在中俄尙未復交前、恐俄政府加以留難、如中俄交涉在最近期內圓滿解決、自不成問題、否則最後辦法、中國飛機駛至俄方邊境、由俄國航機轉運赴歐、實行聯運辦法、（六日專電）

交部改印國際郵票

［南京］交部以國際郵費資例、現經改爲一角五分爲起首、此項郵票、爲國際通訊最普通之需要、特將該項郵票改印總理遺像、俾廣流傳而資景仰、已令郵政總局遵辦、（六日專電）

京遼聯運成績良好

［南京］京遼聯運直達特別快車、對車中膳衛設備、力求完善、到達時刻、亦甚準確、日本乘客甚形擁擠、該車經行兩幹綫路長一千七百餘公里、需時五十七小時、明年浦口下關聯運輸渡工程完竣、則由滬啓行、七十小時內可達杭州、鐵部刻更設法籌撥車輛、以達按日往返開行目的、（六日專電）

［南京］鐵部聯運處以京遼聯運、到車行途較遠、除原有頭二等飯車外、並自八日起、添設三等飯車一輛、以供旅客膳食之用、（六日專電）

鄂省裁厘抵補辦法

［南京］何成濬電財部、商鄂省裁厘後抵補辦法、㈠請財部將鄂岸鹽稅附加發還地方、㈡湖北特厘消費稅、請財部准予仍交財廳代辦、㈢漢營業稅、請准財廳統辦、市府另辦附加、以上辦法、如不得中央允准、鄂省裁厘、勢必展期、（六日專電）

易培基辭師大校長

［南京］新任北平師大校長易培基、以去年大病之後、身體尙未復原、已呈府辭去北平師大校長一職、以資休息、（六日專電）

蘇童子軍到京參觀

［南京］中國童子軍第五十八團、由蘇來京、參觀首都各名勝、除擬定新程分赴各地遊覽外、並訂七日晚舉行營火大會、（六日專電）

淸帝圖像保管糾葛

［南京］北平故宮博物院以景山壽皇殿內淸代帝后圖像等項、收歸國有一案、前溥儀在北平地方法院控訴、經判決駁斥、旋溥儀復上訴於河北高等法院第一法院、經判決原判廢棄、發回北平地方法院更爲判決、其主文內、被告應將淸室歷代帝后遺容及行樂圖三百九十七件、交原告領回、到博物院以該圖係具有歷史性質、自應屬諸國有、特根據管理職權、及在法律上不能發還理由、函致第二審法院、撤銷原判、（六日專電）

京各公所限期改組

［南京］京市黨部執委會通告各公所、限十五日前依法改組、由本會發給許可證書、籌備組織同業公會、如逾期仍未呈報改組者、即認爲非法團體、函請當局取締、（六日專電）

包頭女教士已脫險

［南京］外部接山西省府電稱、前在包頭被擄之女教士、三日已經當地駐軍營救出險、安全抵包、（三日專電）

平津要訊

［北平］萬殿尊電平、稱所部第六路軍、現已奉令改爲新編第四軍、（六日專電）

［北平］隨張北返之曾廣勳·萬光庭·即晚回平、（六日專電）

［北平］鮑毓麟昨親率警捉賭、並赴天橋粥廠、集合貧民講話、又在公安局內設施診所、收容吸鴉片海洛英者、（六日）

［北平］平商會復印花稅處、仍不允發票普貼印花、（六日專電）

［天津］冀省府接東北邊署電、據報東省共黨總機關及工作重要人員四十餘名、已移赴關內、仰即防範查拿（六日專電）

［天津］察省主席劉冀飛派趙幹臣爲駐遼辦事處長、（六日專電）

本年度遼省產鹽額

［瀋陽］政委會據營口鹽運使署呈報、十九年度遼省產鹽總額、計一百四十四萬石、合一百餘萬兆斤、（六日專電）

萬福麟視察呼海路

［哈爾濱］萬福麟爲視察呼海鐵路、六日早來哈、（六日專電）

濱江商會實行改選

［哈爾濱］濱江商會依照部令、五日實行改選、（六日專電）

綏關獲共黨宣傳品

［哈爾濱］五日綏芬河海關查獲由俄寄往江西共黨宣傳品一綑、（六日專電）

廿六路軍開赴濟寧

［徐州］二十六路軍軍官學校大隊長顏成俊、六日率所部及唐克車隊、由新鄉過徐赴濟寧、軍械彈藥亦分列輸送過徐、總指揮部日內開拔、（六日專電）

梁漱溟到濟籌村治

［濟南］梁漱溟應韓約、到濟籌辦村治、（六日專電）

曹馬部隊會勦土匪

［濟南］韓復榘令曹福林部八五旅、會同馬鴻逵部、勦蒙陰·泗水·山中土匪、限半月肅淸、孫桐萱部趙心德旅留駐德縣、餘均調濟、（六日專電）

葛光庭卽到靑就職

［靑島］膠路車務處長譚書奎在濟迎張畢、六日晨九時返靑、譚云、葛光庭准十五來靑就委員長職、（六日專電）

陳調元過蕪返安慶

［蕪湖］陳調元六日晨七時、乘安豐專輪過蕪返省、（六日專電）

白張對和議已屈服

［香港］白崇禧·張發奎·對和議已屈服、（六日專電）

沈鴻烈代表抵廣州

［香港］沈鴻烈代表徐國傑五日抵省、謁陳策聯絡、（六日專電）

粵省議決停抽租捐

［香港］省府五日議決、此後永遠停抽租捐、廣州定八日起停檢新聞、（四日電）

盧部卽可開拔完竣

［福州］盧部儀十五日前開拔完竣、劉任省部隊已出動、陳萬泰旅將大勦西鄉沿江土匪、（六日專電）

新補閩省委已內定

［福州］省委補何公敢·陳季良、鄭寶菁長民政·何長財·已內定、（六日專電）

福州將舉辦大巡防

［福州］本市定十一日起大巡防、由市局與戒嚴部合辦、（六日專電）

▲更正 昨京電所稱楊樹莊偕林知淵回閩一節、林知淵係林黃卷之誤、特此更正

國外要電

印人示威游行 與警察衝突 受傷二百二十九人

▲路透社五日孟買電 甘地繫獄已屆七月、今日羣衆不顧警諭、舉行示威遊行、致與警察衝突、羣衆受傷入醫院者、達二百二十九人、留院療治者一百二十二人、內有十五人傷勢甚重、

柏林戲院 開映電影滋事 西綫無戰事引起國社黨憤怒 擲臭氣彈縱白老鼠 共黨數處示威

▲國民社五日柏林電 負有盛名之西綫無戰事影片、開映兩次、均發生紛擾、現已停映、當其開映時、國家社會黨衛隊在戲院內集成一大隊、叫囂搗亂、大擲臭氣炸彈、並縱放白色老鼠無數、全院亂竄、致四座婦女、莫不驚號泣呼、迨警察入場彈壓、若輩始去、但同時共產黨復在動物園車站附近與警察大衝突、若輩欲衝往坎宮爾斯吞丹大街、警察攔阻不聽、卒致開槍、擊傷數人、共黨始散往體育公園、

▲路透社六日柏林電 昨日柏林境內共產黨在數處發生滋擾、有一次共產黨員四百人游行、並拾石擲擊警察、未幾警察援者大至、將示威者驅散、

比國發生疫癘 前後已死六十六人 係一種窒息之霧氣所致

▲國民社五日不魯塞爾電 比國列日附近之舜奇村忽有十六人同時死亡、病因不明、檢驗屍骸、似中毒氣、但詳察附近又無毒氣踪跡、鄰近各村非常恐慌、當道已派專家多人、前往研究、

▲路透社五日比京電 米塞流域介於列日與那木爾之間、在過去二十四小時內死五十八人、係一種怪異的窒人氣息之霧氣所致、許多牲畜亦因此而死、官場刻正調查此種毒氣是否列日砲臺附近大批彈藥與其他軍用品所蒸發、

▲路透社五日比京電 各村又死十六人、前後共死六十六人、列日當道曾巡行各村探詢中毒者、卒不能查明此疑霧之原因、

法新內閣 一時未易成立 普恩賚無意再出

▲國民社五日巴黎電 前總理普恩賚既無意出膺艱鉅、料閣潮當非一時間所易解決、本日各晚報咸稱此外惟有三策、㈠集中人材內閣、但恐仍成短命內閣、㈡仍閣人材內閣、對於急進黨與泰狄歐之二

徵求 補力多 批評

本公司爲適應醫療界及調養上需要計。特製純淨補力多及含幾怪補力多兩種。至其功效。無待贅言。蓋舶來品中。有與補力多相同之物。想吾醫療界及服過舶來品者。早已知其功效矣。今吾補力多出世。配製方法及所用原料。均與舶來品一樣。今後吾醫療界。自必推重補力多。服者諸君。自必改服補力多。爲此請吾醫療界及服藥諸君批評補力多之功效。比較舶來品如何。補力多之售價。比較舶來品如何。平心靜氣。賜以眞確之批評。至盼至禱。

純淨補力多 美味滋補 壯補全身 改良體質 促進治療

含幾怪補力多 補肺療咳 順氣袪痰 癆傷衰弱 均有特效

●各埠中法藥房中西藥房各大藥房均有出售

上海白克路十四號九福有限公司發行

分公司 天津 濟南 遼寧 重慶 新加坡

麥精魚肝油

雙獅商標 唯一國貨滋補品

眞正麥精 美味無腥

魚肝油含量最多

補益諸虛百損奏效頗力

大瓶二元二角半 小瓶一元二角半

上海中法藥房經理

全國分行均有出售

經濟療肺法

大瓶洋一元七角半 小瓶洋一元

肺癆病之症狀、如咳嗽、咳血、發熱、汗盜、不眠等、治療甚難、往往耗費經濟時期、仍無根本治愈、影響生計者、實繁有徒、哈蘭士醫生有鑒於斯、特發明

保肺漿 一藥

能直接殺滅肺菌、根治一切肺病、本藥房發行十餘年來、治愈、謝函堆積成帙、足證功效偉大、服法簡便、定價猶廉、誠經濟療肺之良法也、

上海四馬路太和藥房發行 各市藥房均有出售

久婚不孕

皆由氣血薄弱、月經不調、先後差落、非但不能受孕、且病不離身、月月紅調經活血、抑且去瘀生新、連服數瓶、月經自然準確、且顏色鮮艷、諸病若失、而子息不難繁衍矣、

每瓶一元 每打十元

月月紅

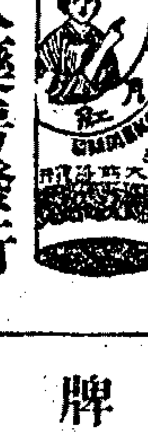

上海五洲大藥房發行

各埠分店及各大藥房均售

地球老牌

麥精魚肝油

滋陰補虛開胃健脾兼能安神補腦

滋補聖品

元下五四牛肉汁

元下五四牛肉汁、何以稱爲滋補聖品、蓋其所含滋養成分、應有盡有、較任何補品爲多、補力既極偉大、而性和平。價格更特別低廉、洵屬老幼咸宜最經濟之眞實補品、每瓶一元二角五分。諸君一試、定知所言之不謬、而迷信外貨之心理、便可藉此轉移矣。外埠郵購、郵票通用。批發公司、格外公道。本埠上海城內沙場各藥房及永安先施公司、均有出售。

華商元下公司啓 特乙7305

粵路股東鑒

現准廣韶路局撥到十一月份公債息款洋四萬元至第二期公債息款本年十二月卅一日開派凡欲領息者須速將股票向收回商股辦事處（設在路局內）換領公債票如遲自誤此佈 地址廣東廣州市黃沙 收回粵路公債基金保管委員會啓

烟台張裕公司徵求圖案展期收卷啓事

本公司徵求商標圖案、學承海內名家欣然給送、美不勝收、無任感謝、本應如期截卷、以便選定、祇因路遠各地得訊較遲、應徵者紛紛函請展期、又應變通辦理、用副盛意、茲決定展限至十二月底截收、即希查照爲荷 9303乙

八仙橋東 美華日夜照相公司念五週擴充 紀念贈送藝術照架

美術相片採用最新科學方法精究最新美術攝影放大光線柔軟丰采秀麗攝贈友侶捨此莫屬製片迅速取價低廉

桂格麥片

有五十餘年之信用

桂格麥片對於訓練中之體育家、爲美妙之食品。其於遊戲操練而精力大耗之兒童、尤有價值。而於日常需要添精生力營養肌骨之充分補質者、並稱合宜。桂格麥片除補身生力以外、又復易於消化。故於童子病夫病後新愈及年老之人、皆爲完美無上之食物。其味自成一格、即天然鮮熟穀類之風味也。

各地商店均有出售

欲知各種烹煮妙法。請向本公司索閱桂格麥片食譜。不取分文。

Quaker Oats

上海九江路一號 美商桂格麥片公司啓

3

黨、兼收並蓄、㈢重組泰狄歐內閣、但照目前情勢、第三策恐未必能實行、

蘇格蘭礦工決定復業

▲路透社五日倫敦電　蘇格蘭煤礦工會今日開大會、一致決定星期一日復工、

▲國民社五日愛丁堡電　蘇格蘭礦工風潮、已簽三月休戰條約、諸工人可望於星期一復工、

軍縮委會通過草約五十九條

▲路透社五日日內瓦電　軍縮委員會今日通過草約、計五十九條、規定不許煤氣與微菌戰爭、本約範圍亦包括海陸空軍備與戰用品、又規定設立常備委員會、監視本約之實行、衆視此條爲公約之難點、本約規定一國在其國家安全上受任何危險時、得暫時停止公約、本約又載明受理違約陳訴之手續、

德國國會討論財政問題

總理警告全院勿苛求　外長請各黨迅速議竣

▲國民社五日柏林電　今日國會開始討論財政案後、總理白魯寧對於數次糾紛之點、逐一申釋、並警告全院、勿於細故、過事苛求、又謂須由總統緊急命令發表之財政計劃、僅爲整理財政之初步、因事勢急迫、不容延緩、且亦無可修改、故以行政命令處置、嗣外長寇蒂斯亦請各黨對於財政問題、迅速議竣、庶可樹立堅固基礎、俾外交國家政策、有所依循、至關於軍縮問題、願俟日內瓦籌備委員會閉會後、再行詳細討論、此時如有所詢問、渠祇能於外交委員會秘密會議中答覆云云、總理白魯寧退出國會後、即進見總統呈報、司法總長白來德之辭職、因經濟已確定、投入反對黨、無可挽回、此時政府諸公、正盡力設法賑濟、不猶救濟金之失業者、普魯士內閣辭佛林與赫爾斯甫兩閣員、今日召集柏林工商要人、開會討論籌募救濟基金辦法、

▲路透社五日柏林電　興登堡總統已接受司法部長白萊特之辭呈、白所隸屬之經濟黨、屢催白氏解職、因經濟黨反對白魯寧內閣也、

俄破壞實業案

公訴員陳述意見　請法官對八被告悉處死刑

▲國民社五日莫斯科電　破壞實業案、自經秘密審問「K」與「R」兩法人機關眞相後、復公開法庭、由公訴員陳述意見、略謂此案連審十日、空氣非常緊張、不僅蘇俄之嗇意破壞者、即全歐中產階級、亦莫不極端注意此案、其機關報紙滿載惡意之謠言、且假造蘇俄境內農民起事等消息、冀淆惑世人觀聽、此案與二年半前之沙克的案相較、其破壞之範圍更廣、組織亦更完密、我國今日方有聯合一致之反革命軍爲其當前大敵、蓋彼中產國家內遭經濟之崩潰、外覩蘇維埃之日益鞏固、遂蓄意釀成新戰爭、希圖藉以打破難關、不幸其干涉計劃、將次實現時、爲我發覺、故其報紙譁然不安、大肆造謠、其實我國向抱和平政策、唯求社會主義之實現、至於此案之重要、可從國家對外安全與社會主義建設工作能否和平繼續之兩點觀察之、嗣乃詳論案情、謂被告供辭、爲案中最重要證據、若謂非刑逼供、實爲無理由之語、繼論被告與外國之關係、指工商委員會所發否認宣言、仍不足以掩飾其與法國前總理普恩賚會議之證據、此輩任政治上非常重要、不容忽視、又賴木灣所供法國參謀部內設立特別干涉委員會之語、亦全無令人不能置信之理由、最後乃請法官對於八被告悉處死刑、

▲路透社六日莫斯科電　官塲通訊社現以破壞蘇俄實業案之八被告供詞與辯護士之辯詞公訴員之宣言、廣播全球、據稱、被告均自稱願誠心悔過、並乞貸其一死、願效忠政府、以贖前愆、

▲路透社六日里加電　蘇俄加柴克斯丹之共產黨中央委員會已諭令召集青年共產黨、組織特別輕騎隊、俾搜捕土耳其斯坦西比利亞鐵路之曠工人役、解案訊辦、聞此項工人參加摧毀新築鐵路之陰謀、查此路線五月間正式開車、但按時客車迄未開行、有數段路基業已傾圮、

日政局之暗潮

首相代理問題　濱口療治經過順調

▲電通社六日東京電　濱口首相、近來病狀、雖見良好、然能否堪議會之劇務、乃爲問題、議會開會期近、幣原首相代理、有辭任說、故又發生首相代理問題、安達內相者、謂此乃政黨內閣之本旨、又有照宮中席次擁宇垣陸相者、江木鐵相派亦於其間有所活動、政府與黨幹部、以爲一有錯誤、則影響於黨之勢力、故多懷戒心、擬俟安達江木兩相旅行歸京、於八九日開黨出身之閣員及與黨幹部之懇談會、開誠交換意見、且議會開會在即、黨內院內職員之詮衡決定、亦有問題、視旬日後濱口首相之容態如何、黨內或發生波瀾、

▲電通社六日東京電　濱口首相容態、雖未能如豫期之速愈、然總算經過順利、日向恢復之途、惟因接近政治季節、關於首相容態、有種種謠言、鹽田博士及眞鍋教授、於昨夜七時連名公表容態書如下、濱口首相之容態、於手術後二三日、深恐其發化膿性腹膜炎、幸此危機、亦無事過去、腸之外方、亦確實整理、食物之攝取量、逐日增加、消化亦良、傷口順利縮小、今後傷口中、絕無惹起障害之虞、即彈丸亦無强行取出之必要、近日體溫未嘗超過三十七度、呼吸脈搏亦如平常、體力日見恢復、

國際公斷總約

巴黎晨報主筆批評

兩年來正式加入者祇有八國　重要爭議皆劃出公斷範圍外

世界社譯巴黎晨報總主筆勞宓爾氏最近所寫論文云、公斷安全減軍三者、乃未來和平殿堂之三基石、關於此層、在日內瓦人人意見一致、但對於此三基石奠置之先後、則人人意見不同、最後辟西爾當乃提議使此三石同時安置入土、余不欲對此聚訟有所左右、而欲指出三基石中之一石目下所處之地位、是即公斷之石、即和平殿堂之主要礎石、而於衆訟中引起困難最少者也、日內瓦之一專家近告余云、「對於一個主義最公平又最簡單如國際公斷者、而三四十國經兩年之討論、所得結果僅僅有此、殊使人對之喪氣、此正如一球、因轉運太過、致失其圓形矣、」

國際公斷主義、斷然爲世界上最公平最簡單之一主義、毫無可疑、有人類、即有爭端、故必須設一公斷法庭、使平人類間一切之爭、關於此點、一切國際會議之參加者莫不首肯、顧一到須將此協定以黑墨寫上白紙之時、即有一種惡神之邪風吹動於條約起草者之四圍、於是起草者之筆與文字不相容、文字又與意思不相容、蓋人人視此爲一種巨物、人人欲參預其誕生、於是爭鬨復起、所謂「解決國際爭議之公斷總約」、在日內瓦之所遭者、即是上述情形之好例、關於該約、經若干時輟時作的討論之後、瑞典一國忽提議應將司法性質之爭議及政治性質之爭議加以分別、夫爭議即是爭議、何以有時應劃出爭議範圍之外、誠爲一般人所不解、豈若干爭議中不含可引起戰爭之同一危機耶、

不寧惟是、瑞典又提議、凡司法性質之爭議訴諸海牙國際法廷、政治性質之爭議則訴諸一種特別調停委員會、而由國際聯盟會之行政院執最後判決之權、各國中如英國熱烈贊成分司法爭議及政治爭議爲兩類之議、而他國更有建議再行分類、再定例外者、於是經兩年之修改復修改之後、此「解決國際爭議之公斷總約」於一九二八年六月間、始得正式出世、該約共四十七條、分爲四章、觀其內容、爲一種條例手續之混雜物、但於此混雜物之中、有一事乃極明瞭者、即第三十九條規定、一切國家可依如下之藉辭、而逃避公斷、甲・爭議發生於加入總約之前者不公斷、乙・凡關於國際公法所許國家獨斷之事件之爭議不公斷、丙・凡關於特別事件如領土法律等之爭議不公斷、噫、一般人至此又將呼天而問、如上三項之爭議既劃出於公斷範圍之外、尙有何爭議留出而供公斷者乎、

然此猶非最惡也、最惡者、此種麻煩討論、審愼起草之「解決國際爭議之公斷通約」、實際上竟爲世界之人民及其政府所漠視也、讀者諸君、亦知彼自稱爲國際聯盟會員及年年發表和平論之四十國、其已正式通告國聯秘書廳、彼已遵守公斷總約者、有幾國耶、蓋實止八國耳、即瑞典比利時丹麥挪威荷蘭芬蘭盧森堡及西班牙是、法國行將加入、可以無疑、因法下院已一致決議令政府加入該約、而上院之必批准、亦只遲早問題耳、如是、經兩載强之時日、承認依公斷解決爭議、祇有九國、而英國與其屬領及德意匈三國暨正在高唱立即裁軍之諸國均尙未加入批准之列、吾人至此可以斷言、國際公斷於二年來進步甚遲、假令此是和平殿堂之基石、祇能於其上造一紙屋而已、

大阪昨感强烈地震

▲電通社六日大阪電　今晨五時半大阪地方有較强烈之地震、震幅三糎、震動時間九分三十秒、岡山地方亦於同時感受相當之大地震、幸無被害、

▲電通社六日大阪電　今朝五時半頃、大阪地方地震震源地、爲淡路島福良洋面之沼島附近、洲本町及福良町、亦頗有强震、但皆無損失、洲本町爲防萬一、行非常召集、使警察嚴加防備、又午前四時頃、青森函館方面、亦發生近所罕見之地震、

美國取締移民計劃

▲路透社六日華盛頓電　預料胡佛總統於美國失業風潮中取締外國移民之計劃、將令外人十三萬五千名在一九三一年六月三十日止之財政年度內不能美入、

公電

安慶來電　各報館均鑒、伏讀四中全會宣言及決議案、樹黨治之楷模、納斯民於軌物、完成訓政建設、振導民治精神、綱舉目張、條分縷晰、德音遠播、薄海騰歡、謹率全省人民、竭誠擁護、以期實現、特電奉聞、諸祈垂察、安徽省政府主席陳調元暨全體委員同叩歌、

要聞

◉張學良北返過徐

徐州通信、張學良氏留京兼旬、對北方軍事善後問題、已與中央籌商就緒、四日晚偕夫人于鳳至・及東北隨行人員、離京北返、共計三列車、第一列衛隊車先發、第三列隨員車殿後、張乘第二列車、於四日晚八點十五分由浦開出、此間當日已接得電訊、路方徹夜準備、張車於夜二時過蚌北上、五日晨抵徐、惟時駐徐五十二師長韓德勤、及縣長楊蔚、公安局長喬劍鳴等、已率軍警到站迎接、並加崗警備、第一列衛隊車於六時到站、由統帶劉多荃率帶、及七時五十分、張之專車進站、軍樂大作、韓等晋謁、張方夜眠未醒、未及接見、旋於八時三十五分啓輪北駛、車計十八節、張在第八節臥車上、用北寧路之一六三號機車及津浦路之二六二號機車、前後拖送、第三列隨員車則於八時進站、何豐林等乘之、第一列與第三列、仍在專車先後以次開行、沿途並由鐵甲車巡護、長城號鐵甲車停在徐站、於專車進站之前、北開壓道至臨城、再由北平號鐵甲車由臨城接任壓道至濟南、沿途巡導、至爲嚴密、（五日）

◉閻錫山抵津

天津通訊、閻錫山下野出洋、爲收拾北方時局中一大關鍵、刻聞閻氏已於上月三十日微服來津、出洋之實行、當不在遠、其離晋來津經過、要爲外間所欲知、茲將訪聞所得、述之於次、

河北省府主席王樹常日前接商震來電、謂閻決定來津出洋、王即派其參謀長陳欽若會同于學忠之參謀長陳貫羣、親率專車、至石家莊迎閻、於三十日抵石、電商接洽、商當派總部保衛團團長安秉蘇來石、携有商親筆函謁陳等、稱閻爲避免迎送計、已於二十九日起程、往大同轉平綏路赴津、特派安團長赴石代達謝忱云云、陳等與安晤面後、遂即返津、平津新聞界對閻行踪、十分注意、均紛紛向陳詢問究竟、陳云閻氏大約已經抵津、愚遂邇往住津之閻氏戚友處訪問、結果在前天津造幣廠監督薄以衆（薄爲閻妹婿）處、得閻來津確訊、即由薄氏介紹、與閻晤面、愚問先生此後之行動如何、閻答在津略加休息、即出洋一游、先至何國刻尙未定、問山西軍事政治已委託何人、現在情況若何、閻答政治原係商震、軍事刻交由商與徐永昌分管、余（閻自稱）走後仍由彼二人維持、問馮玉祥先生現在行踪如何、閻答馮先生在兩星期前、曾派人來云、伊亦決定出國一游、惟其途徑、伊願另擇、此後即未通信、現在何處、恕難奉覆、最後閻謂本人以下野之身、不便多所發表、惟自回五臺後、覺此身如釋重負、心神甚爲快適、在津本擬不見客、今晤足下、俾使各方咸知我已離晋來此、藉免國人疑慮云云、愚遂與辭而出、聞閻氏此次離晋係由五臺原籍乘車抵大同、住宿一宵、翌晨即微服搭平綏路三等客車來平、未達西直門車站、即在清華園下車、又換乘汽車至豐台、搭北寧路夜車來津、下車已在晚十一時許、首至日租界某飯店休息、嗣往英租界薄以衆宅、時在深夜、叩門良久、主人出視、始知爲閻、其後即寓薄宅、其事先之秘密如此、故外間極難知悉、此來只帶親隨二人、其眷屬及同行之趙戴文賈景德諸人、尙均未到、閻此行目的、係由日本往歐洲遊遊云、（十二月四日）

◉香港設關問題

▲粵關監督之意見

香港沿海一帶、貨物走私、日益猖獗、損失國稅、爲數甚鉅、財政部爲防止偷漏起見、曾飭總稅務司赴港、商定在港設立海關、以期防堵、業將協定草案商擬就緒、聞粵海關監督翁桂清昨日有電到部、對於此項協定、極表贊成、幷力陳南方走私日多、非從速設關、不足以資防止、茲錄該電如下、「查此次我國在港設關協定草約、承部座交閱、管見各欵似皆平允、其第十六欵原則、港方所利甚者、亦不外給予商民以便利、以圖該埠商業經濟之發展、惟該欵甲項、中國貨物由中國通商口岸輸入香港、或原來抑其他通商口岸復入中國時、得免進口稅、惟須原裝、不得更動、但亦可向中國海關請求准予改裝、如非派員嚴密監視、恐有流弊、又乙項洋貨輸入中國後、三年以內、復由香港出口、原納進口稅得以發還、期間似亦過長、曾經面陳部座查核、日昨總稅務司來省會晤、清亦以該兩層應加考慮、旋准復稱、已與港政府磋商、准在港設立關棧、由中國海關管理、存棧貨物、概由海關封誌、出入改裝、自可隨時檢查、不虞有他、如有此層、比較完善、以目下調查所及、南中國走私貨物、將近三分之一、新稅行後必加猖獗、似應速行審定該約、早日設關、以資補救、如慮未盡完善、則定年試辦、期滿改訂、以留餘步、尙乞鈞奪施行、抑淸更有陳者、該關綜理稽查華南數省貨物出入、職任非常重大、且在初辦時期、應簡派特別廉幹華洋人員辦理、始可收效、法立弊生、人存政舉、想在洞鑒、又香港設關以後、華洋走私商必易方向、使用多數較小之輪船、載貨轉運他口、輸入內地、如廣州灣台灣澳門各埠、併須繼續進行、或援港案設關、或酌派巡輪查緝、以期一網打盡、否則顧此失彼、仍未得也、一得之愚、尙乞俯察是幸、職翁桂清呈徵、」

◉粵梧空運定本月開辦

▲第一日往返粵梧一次　▲試航時歡迎社團乘觀

廣州通信、粵梧航空、近因軍事關係、往返頻繁、當局特趁此時機、順辦民用航空、酌派一二機、每日往返廣州梧州間、以資營業、其運載辦法、祇限於郵件報紙及旅客、業於本月一日開幕、事前在大沙頭航空處飛機塲蓋搭棚廠爲禮台、幷指定民用機曲江號、軍用機南雄號爲航行機、是日軍政界到者、有第八路總指揮陳濟棠、總部後方主任杜益謙、及各界男女來賓百餘人、陳氏參觀航空處及航空學校畢、即到禮台、舉行民航開幕典禮、由陳氏主席、行禮後、陳氏致詞、略謂空中交通、比較水陸交通經濟而快捷、中國爲經濟落後國、亟宜提倡民用航空、今日吾粵航空同志能知急務、實行民用航空、彌深佩慰、希望逐步發展、將來必能達到總理航空救國之目的、幷望各界民衆、共同努力云云、次由各人致詞畢、相率步出飛機塲、時已九時五十五分、兩機遂準備啓航、是日爲初次試航、尙未實行公開營業、祇歡迎各民衆團體乘座、由飛機師謝莽駕駛曲江號、譚壽駕駛南雄號、前機載有報社記者數人、後機載團體代表二人、九時二十分鐘、兩機同時起航、盤繞空際一匝、即向西方進航、塲中人以兩機已去遠、始步回航空處禮堂、用茶點而散、下午接梧州來電稱、該兩機於上午十一時三十二分鐘抵梧州、沿途並未停機、經過三水肇慶、祇將附送之印刷品自空中擲下、南雄號機抵梧後、因有軍事任務、是日不再返廣州、祇曲江號一機於下午二時三十分鐘由梧駛回粵垣、於三時許抵步、在大沙頭飛機塲降下、（二日晚）

◉延邊鮮共之披猖

▲焚燬延吉縣校燒死全家之慘案

吉林通信、延邊雜居鮮人、達數十萬之多、其中一部份低劣份子、頗多惡化、以致該地鮮共滋滋、到處爲患、雖經吉省府一再剴切勸告、仍未少戢、上月十八日、延吉縣崇禮鄉柳樹河子縣立第二十九校、被共匪焚燬、燒死多人、情頗慘酷、縣教育局得報、立即轉請縣府嚴飭警團堵擊、一面電飭第九校校長趙與齡詳查具報、旋據覆稱、遵查十一月十八日晚十二句鐘、突有共匪二十餘名、齊至柳樹河子地方、將縣立第二十九校包圍、以棉花及穀草浸漉煤油、四面發火、一時火勢熾張、校舍九間全化灰燼、計燒死校長李厚業一名、其妻王氏一口、一歲小兒及三歲小兒各一名、此外有該校校長叔弟李厚貴一名、來該校串門、亦被燒死、該校校役侯元開一名、由火中裸體逃出、至後屯向黎民李姓家索一棉被、披蓋身上、出屯他往、未卜下落、教員鄭秉彝及其胞弟鄭秉直、僥倖逃出、僅燒其髮、其妻由火中爬出、被匪徒將頭部左額鑿穿一穴、流血甚多、氣息奄奄、生死未卜、現該校內停屍五具、焦頭爛額、腿折臂斷、蓋以蘸布、由屯長支繼乙看守、鄭教員之妻抬赴鄉家

無形之刺客

今有無形之刺客持利刃於暗中刺人之背使其痛苦難堪者果爲誰乎曰瘋濕症是也瘋濕之病源爲血中酸毒此毒之積發生痛瘋猶之磁石之靈吸引鐵器血有斯毒痛未發者勢在必發痛既發者痛必不除故痛瘋之預防與治療其惟一之法爲排除此血中之酸毒是耳韋廉士紅色補丸能治愈那無數痛瘋痛疾者無他即因其補血清血造血之功能排除此酸毒於不知不覺間故也即如河北正定文化書局經理馮振武君亦此中人語之一馮君書云「鄙人因操勞過度致身體虛弱飲食無味夜眠不安週身疼痛有如筋斷而腰部尤甚延醫診治均謂痛瘋而遍服各藥未見實效後由友人介紹試呑韋廉士紅色補丸隨覺腰痛略痊續服數瓶疼痛悉去精神煥發眠食增佳今則肥胖康强耐勞不倦因感斯丸之功特此申謝」

韋廉士紅色補丸統治腦疲血虧消化不良未老先衰痰咳咯血各種痛瘋以及婦科經帶各症男女老少均屬適用

遠東總發行上海江西路四五一號韋廉士藥局各藥房均有代售

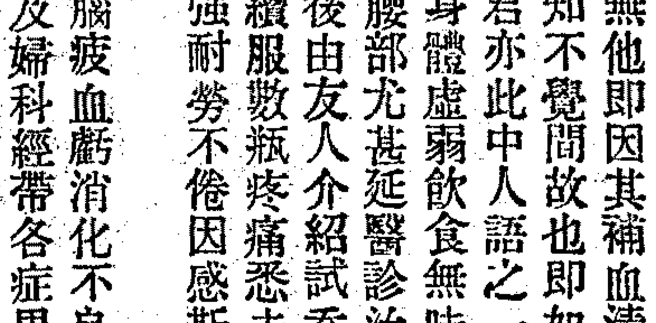

特別警告　若遇經售家以廉價影射紅丸兜售愼勿上當其丸外雖紅色中則劣質也必得眞正韋廉士紅色補丸方奏治疾之神效

第威德痔瘡膏

第威德痔瘡膏。係照最新證明之藥方所配製。一經敷用。痛楚立止。有如魔術。其管上附有特別射藥器。可將清涼舒適之膏直射患處。世人用之而奏效者。不可勝計。銷售之額。月有起色。試購一管而敷之可也。

▲各大藥房均有出售

四明商業儲蓄銀行廣告

本銀行開設以來歷有年所設總行在上海北京路並設分行於寧波路口等處其他各大埠均有委託代理機關專營匯兌押匯商業往來各種存款儲蓄存款各項收款以及貼現等一切銀行業務無不手續簡捷誠信優待其有特別存款條件可隨時面議如蒙惠顧無任歡迎

總行電話號碼 日間營業部中央六三九八 總理室中央六三九九 夜間休息室中央六四〇〇

浙江興業銀行儲蓄部

儲蓄存款種類

一、活期儲蓄
二、特別儲蓄
三、整存整付
四、零存整付
五、整存零付
六、整存付息
七、特別零存整付

本行開設二十四年・辦理儲蓄業務・資本另撥・會計獨立・賬目公開・（每三個月公佈一次）全體董事及總經理・對儲戶負無限責任・儲戶絕對安全・上列七種・利息均特別優厚・各隨儲戶便利・任意選擇・其中尤多適於婚嫁修學養老郵孤之用・館有詳章・承索即寄・如欲通信存儲・亦可照辦

總行 上海北京路七十八號
西區分理處 靜安寺路西摩路東首
虹口分理處 百老匯路蓬路轉角

分行
杭州分行 三元坊
漢口分行 歆生路
北平分行 公安街新大路
天津分行 法租界二十一號路
河北分理處 天津單街子東口

上海漢口間 每日上下飛行各一班（星期一停飛）每日上午八時開 下午三時到 載運客郵 穩快舒適 購票及索閱章程 請向本公司各事務所接洽

信件每重二十公分只須加貼航空郵票一角五分 即可付郵投遞 包裹除照普通資例付費外每重四十公分加貼航空郵票一角五分 詳章請向就近郵局詢問

迅速價廉

中國航空公司啓 總事務所 上海廣東路三號 電話一〇六四八號

却勃牌銀箱

防盜避火 萬無一失

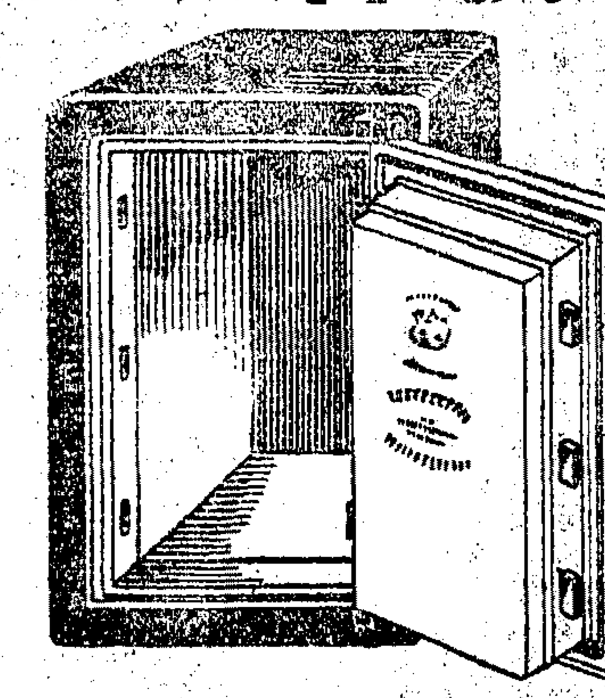

欲免遺失要件各界速備銀箱
常備大批現貨各種尺寸俱全
上海圓明園路A字八號

英商怡和機器有限公司

分公司 香港 漢口 天津 北平 奉天 哈爾濱

PASTILLES VALDA

華達丸療治咽喉所管肺部各症最有功効
世界各大藥房均有出售 精誠本牌記

總經理 上海愛多亞路九號 法商龍東公司

◀分售處▶ 各大公司各大藥房及各埠 均有分售

接要聞

延醫療治、上述情形、係校長於十九早得局長電諭後、約同軍醫親赴該校驗看所得、俱是實在情形、並無虛僞、校長抵該校後、詢據鄭教員面稱、昨晚十二句鐘火起、余妻驚醒、將余拖起、余宿正房西間、校長及其家人宿東間、校役及李厚貴宿中間、適遇李侯擬由正門穿出、被匪徒用木棍擊回、侯某將鍋揭起、坐入灶坑內、以鍋覆頂避火、余伏灶炕後、此時前門後窗均被匪徒圍繞、少頃匪徒齊集房後、余乘機由前窗逃至西鄰求救、及鄰家到後、匪已遠颺、至於校役侯元開及余妻余弟如何逃出、余皆不知、又詢據西鄰曲永林面稱、昨夜夜半、聞校內有呼喊聲、繼聞叫苦聲、旋見火起、知是共匪滋擾、余手無兵器、未敢赴救、逃往後山避難、出門時見有匪徒四五人、上身色白、下身色青、以火光照耀、所以看得清晰、今日午後十點鐘始返回、餘不得詳、復查李校長屍體、係由正房東間前窗上爬出、左腿及兩臂均折斷、頭燒左半、髮未燒盡、推測當時情形、必是欲從窗內跳出、被匪將兩臂擊斷、繼則大火燃燒、伏於窗上斃命、窗外風大、火被風吹、向內燃燒、所以其頭髮尚未燒盡、其左腿之折斷、或因樑木下落壓斷、匪徒去後、校垣貼有傳單數紙、係以土豆作糊黏貼、全被校長揭下、茲附呈一張、該校長一家數口、頓遭慘變、情實可憫、該家清貧、屍具未能殯殮、仰祈鈞局念其負務之勞績、憐其焚死之橫禍、多給卹金、俾優厚葬埋其全家、或能瞑目云云、教育局以此案情節重大、該校教員鄭秉彝夫婦及其弟鄭秉直、並校役侯元開、屯長玄繼乙、以及該校左近之住戶、均應傳詢明白、以便徹底根究、又以該校距甕聯鎮茶條溝、均不過十五里、夜間火燄沖天、甕茶兩處望之必詳、而負有剿緝共匪維護學校重責之警團、不但當時未派警前往、事後亦不加聞問、昏瞶溺職、殊堪駭異、特呈請縣府、將甕茶兩處負責之警團首領先行撤懲、一面從優撫恤被難校長遺族、省政府日昨據該縣孫縣長呈報、已令警務處、轉電延吉警團、勒限緝拿本案兇犯、並嚴密防範矣、（十二月一日）

◉哈法官殺人案近訊

▲張麗卿傷勢漸痊 ▲葉翼熊押看守所

哈爾濱通訊、法官葉翼熊謀殺圖財一案、現被害之張麗卿、（麗貞爲原名）業能進飲食、惟素有鴉片烟癮、故完全平復、尚須有待、中央醫院、除星期四星期日准許其親故前往探視外、餘日概拒探望、十一月三十日、有某記者訪張於醫院中、詢以被害及識葉經過、互作問答如下、（問）女士與葉翼熊相識、係在何時何地、（答）昨年雙十節、余由哈回平、冷雲（葉翼熊字）適亦由哈去長春、在二等車中相識、彼在長下車、余則逕歸北平、（問）嗣後雙方有無魚雁往來、（答）冷雲先與余通信、余未之理、嗣又來兩信、余始與之往還、（問）以後何時又由平來哈、（答）大約在去年二月間、（問）住在何處、（答）友人黃公館處、（問）與葉有無往來、（答）有、但不常見面、（問）何時移住北京旅館、因何搬去、（答）大約五月初、因爲住在友人處過久、不大相宜、故搬出來、（問）在旅館是否與葉常見、（答）常見、（問）因何又遷至巴拉斯旅館、幷何時搬去、（答）因爲巴拉斯旅館房間大些、室內空氣流通、兼有浴室、每日沐浴、身體可以舒適些、（問）去時大約在八月初、（問）由交通銀行匯現洋七千零五十元、是否與葉同去、（答）冷雲一個人去的、以前在道裏交通銀行存款提款、多由余自辦、惟有時亦託彼代辦、（問）日子記否、（答）大約動身前二天、（問）國幣與匯票動身前、由何人保存、（答）國幣於提款日由彼取去、即未交還、至於匯票、彼亦說由彼保存、更爲穩當、余不之疑、故即由其携帶、（問）此次係伴送至平、抑僅送至長春、（答）同赴北平、（問）到雙城堡前、在車中有無口角、（答）無、（問）至雙站前、尙有何事情發生、（答）那時同坐二等車廂中、彼向余索鑰匙去開余箱子取袴子換、實則彼幷無袴子放余箱子內、現在余明白了、彼係藉故騙去余之鑰匙、大約余有鑰匙八九把、余北平家內衣箱鑰匙亦在內、（問）抵雙城站前、葉態度如何、（答）彼形色慌張、甚不自然、余尚說笑云、冷雲你怎麼了、爲何這樣慌慌張張、氣色不好、莫不快死了嗎、（問）除去匯票七千零五十元外、葉尚知爾另外有錢否、（答）現在余始明白、余是無心、彼却有意、彼早已在問余有多少錢、（有兩萬左右）存在何處、連利息到期的日子、彼亦甚注意、（問）抵雙站時如何騙汝下車、（答）彼說、雙城有一個地方甚好、不可不去看、快車僅停十分、此次係慢車、要停六十分鐘呢、余本不欲下車、經再三强迫、不得已余乃披上大衣同下、因道滑、彼以左臂扶余同行、往西行以後、又轉往北行、突將余絆倒、乃向余背開一槍、余知被害、雖覺痛甚、惟不敢呻吟、恐其再發二槍、結果余命、放槍後、彼尚回頭一視、惟已信余死去矣、（問）如何被救、（答）不多時候、一人手提燈籠而行、余即高呼救命、其人本欲先至站上報告路警、再同來抬去、余恐再被葉害、當時其扶余、余亦勉强忍痛而行、（問）爲何同葉下車、向鐵道西行去、不懼葉有歹意乎、（答）知人知面不知心、那想到彼係一推事、竟知法犯法、敢作圖財害命的事、眞是司法界的敗類、（問）現在對葉抱何態度、（答）余待彼不薄、現在就作余已死去、余之未死、係余之造化、聽說法院現在仍在偵查、尚未判決、倘法院從輕發落、余出院後、決聘請律師、向高級法院上訴、（問）據聞女士在北平尚有一情人、確否、（答）係何姓名、（答）確另有一朋友、姓劉、名字恕不奉告、（問）葉知道否、（答）知道、

至葉翼熊於二十六日送往濱江地方法院上星期內經開庭偵察兩次、葉供詞如前、對於謀殺一節、仍不承認、法院派檢察官到中央醫院兩次、取錄張麗卿供詞、因醫戒多談、故猶未錄得實供、現東北最高法院、已派員來哈調查眞相、有將提往瀋陽地方法院審訊、以避同級迴護之嫌、至葉入道外法院後、尙押於看守所內、（一日）

◉民法親屬編全文（續）

▲立法院三讀通過

（第九百八十九條）結婚違反第九百八十條之規定者、當事人或其法定代理人、得向法院請求撤銷之、但當事人已達該條所定年齡、或已懷胎者、不得請求撤銷、（第九百九十條）結婚違反第九百八十四條之規定者、法定代理人得向法院請求撤銷之、但自知悉其事實之日起、已逾六個月、或結婚後已逾一年、或已懷胎者、不得請求撤銷、（第九百九十一條）結婚違反第九百八十四條之規定者、受監護人或其最近親屬得向法院請求撤銷之、但結婚已逾一年者、不得請求撤銷、（第九百九十二條）、結婚違反第九百八十五條之規定者、利害關係人得向法院請求撤銷之、但在前婚姻關係消滅後、不得請求撤銷、（第九百九十三條）結婚違反第九百八十六條之規定者、前配偶得向法院請求撤銷之、但結婚已逾一年者、不得請求撤銷、（第九百九十四條）結婚違反第九百八十七條之規定者、前夫或其直系血親得向法院請求撤銷之、但自前婚姻關係消滅後、已滿六個月、或已在再婚後懷胎者、不得請求撤銷、（第九百九十五條）當事人之一方、於結婚時不能人道而不能治者、他方得向法院請求撤銷之、但自知悉其不能治之時起、已逾一年者、不得請求撤銷、（第九百九十六條）當事人之一方、於結婚時係在無意識或精神錯亂中者、得於常態恢復後六個月內向法院請求撤銷之、（第九百九十七條）因被詐欺或被脅迫而結婚者、得於發見詐欺或脅迫終止後六個月內、向法院請求撤銷之、（第九百九十八條、結婚撤銷之效力、不溯及既往、（第九百九十九條）當事人之一方、因結婚無效、或被撤銷、而受有損害者、得向他方請求賠償、但他方無過失者、不在此限、前項情形、雖非財產上損害、受害人亦得請求賠償相當之金額、但以受害人無過失者爲限、前項請求權、不得讓與或繼承、但已依契約承諾、或已起訴者、不在此限、第三節婚姻之普通效力、（第一千條）妻以其本姓冠以夫姓、贅夫以其本姓冠以妻姓、但當事人另有訂定者、不在此限、（第一千零一條）夫妻互負同居之義務、但有不能同居之正當理由者、不在此限、（第一千零二條）妻以夫之住所爲住所、贅夫以妻之住所爲住所、（第一千零三條）夫妻於日常家務互爲代理人、夫妻之一方、濫用前項代理權時、他方得限制之、但不得對抗善意第三人、第四節夫妻財產制、第一款通則、（第一千零四條）夫妻得於結婚前或結婚後、以契約就本法所定之約定財產制中、選擇其一、爲其夫妻財產制、（第一千零五條）夫妻未以契約訂立夫妻財產制者、除本法另有規定外、以法定財產制、爲其夫妻財產制、（第一千零六條）夫妻財產制契約之訂立變更或廢止、當事人如爲未成年人、或爲禁治產人時、應得其法定代理人之同意、（第一千零七條）夫妻財產制契約之訂立變更或廢止、應以書面爲之、（第一千零八條）夫妻財產制契約之訂立變更或廢止、非經登記、不得對抗第三人、前項登記、另以法律定之、（第一千零九條）夫妻之一方受破產宣告時、其夫妻財產制、當然成爲分別財產制、（第一千零一十條）有左列各款情形之一時、法院因夫妻一方之請求、應宣告改用分別財產制、㈠夫妻之一方、依法應給付家庭生活費用而不給付時、㈡夫或妻之財產、不足清償其債務、或夫妻之總財產不足清償總債務時、㈢夫妻之一方、爲財產上之處分、依法應得他方之同意、而他方無正當理由、拒絕同意時、（第一千零一十一條）債權人對於夫妻一方之財產已爲扣押、而未得受清償時、法院因債權人之聲請、得宣告改用分別財產制、（第一千零一十二條）夫妻於婚姻關係存續中、得以契約廢止其財產契約、或改用他種約定財產制、（未完）

地方通信

奉賢

運副取締按斤撲滷 本邑沿海居民、率以曬鹽爲業、各家均置有灘板、按斤繳廠、實以斯爲惟鹽廠秤爭、每於鹽民繳鹽到廠、輒收小費、否則抑按斤量、以多報少、甚至折半對扣、相沿幾成習慣者、即或納有陋規、而廠中需價、亦須抑按二三斤、作爲秤餘、苟不補足、不但於鹽價內扣抵追償、並誣指爲私販、拘案罰辦、鹽民怨憤無伸、莫不叫苦、故特推出代表、歷向縣黨部陳詞呼籲、當經該部聯合沿海各縣黨部請省轉呈鹽務署、嚴予取締在案、現悉松江鹽運副使署、暨兩稽核所、業已奉到明令、飭即查禁、並將鹽斤繳廠之改善辦法、另訂四條、分飭遵照、惟對於鹽民繳鹽之撲滷積弊、昨亦由運署令知青浦各場長、嚴厲取締、如仍有該項情事發現、准由各廠扣留沒收、

金納氏

巴德補血酒

健身—生力—神養

狼牌 巴德補血酒

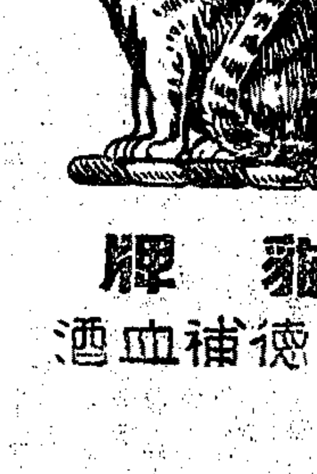

貓牌 巴德補血酒

巴德補血酒。能健壯肌肉。治愈疲乏。每晚就寢時飲一杯。醒後精神煥發。判若兩人。

金納氏巴德補血酒。無論狼牌貓牌。均可添精增力。養體益氣。冬季飲之。尤見功效。

各處商店 均有出售

全球各地之中華人士。每年飲此酒億萬瓶。以健强體力

凱旋牌絲襪

凱旋牌絲襪 係用純粹無疵之絲線精織精染而成。質地雖薄。而耐穿耐洗。其別緻之顏色，織巧之節形跟，與巧妙之緊貼跟。爲別種絲襪所無。必爲君所愛悅。價值公道。百貨商店均有出售。

* Trade Mark Reg.

KAYSER

浙江實業銀行儲蓄處廣告
本處資本二十萬元 歷年盈餘均全數撥作本處公積金 現有公積金二十萬元 董事經理負無限責任 會計獨立 利率優厚 自十九年九月起 每三個月將貸借對照表登報公佈一次 並將財產目錄擇要登載 各種定期活期存款詳細規則 承索即寄
上海總行 漢口路十四號 電話六七一一三
杭州分行 保佑坊五七號 電話九○三
上海虹口分行 百老匯路五三號 電話四二一六○
漢口分行 湖北街一 電話三二○一

病後虛弱 產後調理 請用 婀斯豆洛新牛肉汁
月經減少 頭暈血虧 體弱不孕 均獲奇效
大瓶四元三角 小瓶二元五角半
如蒙直接函購 價目相同 寄費不加
上海廣東路 法商百部洋行總經理
本外埠各大藥房均有出售
BYLA's MUSCULOSINE

醫學博士吳國卿監製之
萬應止痛散
發行垂卅年 非但全國醫藥界同聲贊美 即凡經服用者亦莫不口碑載道 綠此散有速痛立止靈若仙丹之特效也
（各大公司及各大藥房均有經售）
總發行吳國卿製藥公司 上海文監師路四百七十九號 電話四二一八九

種德園 婦科聖藥 烏雞白鳳丸
上海河南路中

平肝順氣
肝氣散
肝胃氣病 痛苦難忍 乍愈乍發 無藥斷根 惟肝氣散 治好多人 不論男女 萬試萬靈
外埠函購 郵票十足代用
價目 大盒二元 中盒一元 小盒五角
地址 上海南京路盆湯弄口大生製藥公司

松江

緋匪迎提來松　楓涇鄉匪姚金山、專在楓涇附近上南浜角吊橋芥字圩等處擄人勒贖、犯案纍纍、公安局楊督察員士傑、日前得線人蔡阿海之指導、在上海捕獲、特回松報副縣政府備文、於昨日赴滬提歸、惟據其供出犯綁案數票等四起、并有手槍兩支、藏匿於楓涇林家浜、當經押往監同起獲、併解回松、尚有楓涇人陳惠根陸雨雲兩名、係前往向姚接洽贖票、聞偽某案已說妥贖價六百元、分三次交付、茲亦獲解歸訊究、

蘇州

高院更易管獄員　高院昨（六日）發表、江浦縣管獄員王開恭辭職照准　遺缺令調渡雲縣管獄員向家煒接充、遺遺渡雲縣管獄員之缺、另派孫濟蕃補充、

宿縣難民過境　昨（六日）有安徽宿縣難民二百餘人、由滸墅關步行抵蘇楓橋、定今（七日）日離境、公安局聞悉當即派隊彈壓、

橫涇張家橋盜劫案　橫涇張家橋鄉民錢松卿家、於前晚突來盜匪七八人、手持木棍鐵尺兇器、入內洗刦、約一小時之久、始逸去、昨由該管第八分局報局請緝、

忙漕定期啟征　吳縣忙漕分數、業經呈准實征九成五在案、茲財局定於本月十一日設櫃啟征下忙漕米、照案每下忙銀一兩折收正省縣稅連同四厘五厘、徵收費合收銀元二元一角四分二厘二毫半、又奉令帶征淞滬費銀一角、縣公安費銀元三角五分、建築路道畝捐每畝五分、計算合於上下忙每兩各帶征銀元五角以上、共計每下忙一兩折收銀元三元一角九分二厘二毫半、漕米每石折收正省縣稅連同四厘五毫帶征收費、合收銀元五元二角二分五厘、又奉令加收漕折銀二元、又帶征地方補助費銀一元、縣公安費銀元七角、保衛團費銀元五角、教育畝捐銀元一元二角、農業改良畝捐銀元二角四分、地方補助畝捐銀一元一角五分、以上共計每漕米一石折收銀元十二元一角一分五厘、該局並在東西二山設立分櫃、限開征日起、兩月內赴櫃完納、過限分別加征滯納金云、

無錫

溧陽田賦舞弊案最近消息　溧陽縣長鄭誠元與財政局長潘邠　為田賦舞弊一案　其有關係各人　經省政府先後逮捕訊押　移解地方法院　經檢察處四度偵訊　日前顏檢察官偕同書記官王俠魂暨法警等、秘密赴溧　向有關係方　偵查本案真相　業於前日返省　已得有確實線索、定於六日提齊全案人證、繼續訊問、至前報載鄭誠元因告密本案之王平陵等嫌經查溧陽公園建築委員會賬款各情、已經民廳批示、略謂「前溧陽縣長鄭誠元、呈為查溧陽公園建築委員會賬款情形一案、久懸未結　懇派員密查　嚴緝反動由　呈件均悉、候令飭該縣新任縣長繼續詳切查明辦理核奪」、云云、則此案究竟　須視新任縣長袁冠英之查復如何矣、并聞溧陽公園之建築賬目　已經該邑各機關及地方人士公開審查　及個別審查、歷時半年　經二百餘次之多　始經決定由五機關代表具名蓋章　出立收據　交由王平陵收執、內容如何　非外人所能懸揣矣、

無錫絲廠工潮漸見平息　全縣絲廠發生罷工風潮後　迄今已有四日　廠方大受損失、勞方亦叫苦連天　少數搗亂份子　實屬罪無可逭、業經黨政工等各機關從中竭力調解、形勢已見和緩　或可即此平息　昨日（六日）黎明周山浜一帶絲廠、如乾甡瑞昌源豐源益、及工運橋下乾甡乾泰、以及西門錦記等等、均大拉回聲、照常開工、各女工均一律進廠工作、而南門外除民豐模範絲廠　始終未被捲入漩渦工如故外、其他如餘綸等廠　昨晨亦已復工、安然無事、但永泰振藝等廠、則尚未開工、至東門外裕豐等廠　約於今日亦可一律復工、又省黨部昨派專員孫丹忱來錫調查　並相機處理此次工潮　孫專員抵錫後　即與縣黨部各委員、暨潘縣長工整會各委員等、詳談一切　對於此次少數工賊煽動風潮、主張嚴懲澈究、以維工運

十四分局長被控　第十七區（富安鄉）張舍安第十四分局局長蔣德星　前日率警在該鄉胡埭鎮毓秀烟館內、捕獲烟客姚濟溱振鶴等八人、並搜得烟土紅丸等甚多、一併帶局、不知如何　後由該局探警盛阿狗　從中調停、結果每一烟犯出洋五十元　作為了結、事爲該鄉人士汪子賢李仲英等偵悉　以該分局長蔣德星、賄縱烟犯　殊屬不法、昨特聯名具呈縣政府控告、請求派員查明　依法嚴辦、

串騙鉅款之交涉　第十四區（開化鄉）方泉鎮宋許巷居民許鴻遇、近忽異想天開、以還東洋行名義、向附近鄉民郭鳳鳴許湘洲等數家、串騙大洋一千餘元、並田單十餘畝、至前日郭等悉破綻、知已受騙、立即馳往許鴻遇家嚴重交涉、詎許早已聞風潛逃、郭等無奈、遂將鴻遇之姊許福仙、扭入該管公安分局、解送縣公安局訊辦、

三十六擔大土案判決　駐錫水警第二區第六隊第三分隊、前在鵝鎮塘地方船上、破獲烟土川十六擔、拘獲本案要犯姚阿土姚順甫等二名、解縣審訊、昨日廣承審員將兆等兩犯、提庭宣判　判處姚阿土罰金四百元、姚順甫有期徒刑六個月、罰金二百元、但姚阿土以無力措繳罰金、改判徒刑、以二元折易一天、執行六個月十二天、

常州

小北門外之匪警　武邑小北門外鐵路北青龍鄉張家村、於五日晚八時許、到有土匪二三百人、鄉民扶老攜幼、逃避至小北門附近　該管公安第四分駐所得訊　立即電報縣公安局請示辦法、一面派警放哨　旋公安局派到水巡隊協助巡哨　並經商勸捕計畫　至九時許、小北門城門即行關閉　新豐街一帶臨時嚴重戒備、一時形勢頗為緊張、

孟河運河同時招標　武邑開浚孟河與運河、各項籌備手續、均已就緒、孟河工程約需費十七萬元　運河工程經費、約需數三十萬元、該項之籌集、亦早經決定、故孟河定十一月二十六日起、至十二月十日止為投標時期　十一日在縣府開標　運河定十二月六日起　至十五日上午止　即於下午二時在商會開標　俟有人得標　即可定期斷壩開工、

常熟

西洋鎮刦匪探聽肉票家況　本邑福山區西洋鎮、南渡匪刦架人案　茲聞第一次架去之中醫章成蓀、匪索四千元取贖、章姓因無的款、故至今尚未出險　嫌閑章在窟中、經匪虐待　痛苦萬狀　至第二次綁去之鄒幼英等五人、匪共索價三萬元、無奈此號均赤貧如洗、經介向匪首苦苦哀求　始云待親自調查後再行減削、前日特派匪多人、假充賣白菜人、駕舟一艘、至金村一帶呼售、而舟上所載白菜、則並不多積、及與人買賣時、則每提及鄒氏等數家之現狀、並詭至被匪綁去事　故作可憐狀、未幾即為鎮人看出破綻、知非善類　均不敢與交談、未及兩日、該船仍向大海中駛去、

江陰

四七兩區長更動　沙洲第四區長朱慶南、自任職至今、已有一載、近一月來、屢被控告　因之以辦事困難為詞、呈請縣府辭職、業經縣府指令照准、遺缺令委七區區長沈昌俊繼任、沈之七區遺缺、另委潘致汾繼任、

三小輪爭航解決　無錫新滄惠商三小輪公司、因開駛塘頭橋璜塘北涸主無錫班、發生爭航糾紛、建設局委員調查　三輪船公司、已表示讓步、自動洽商解決、惟駛東班未向無錫建設局佈案、已呈錫縣轉公安局制止停駛、靜候班輪船封扣、

挽刦航船誣供認不諱　西鄉璜州班船、於十一月十八日夜開往常州　在路數橋地方　被盜行刦、旋梓甲長周名南派保衛團下鄉　隨同船主鄭根林、在成既地捕獲獨小狗一名　於三日解團、經程團長訊供、與章大同在鄭根林船上為夥、「陰曆九月二十八日晚上　有紫殿之王榮朝吳榮根二人來船、同章大進浜洗劫、上船時在岸上私議　擬刦班船、陰曆十月初五、在常州看見章大分得一元」等語、訊後即解城、四日經縣訊鞫　供認不諱　庭諭收押核辦、

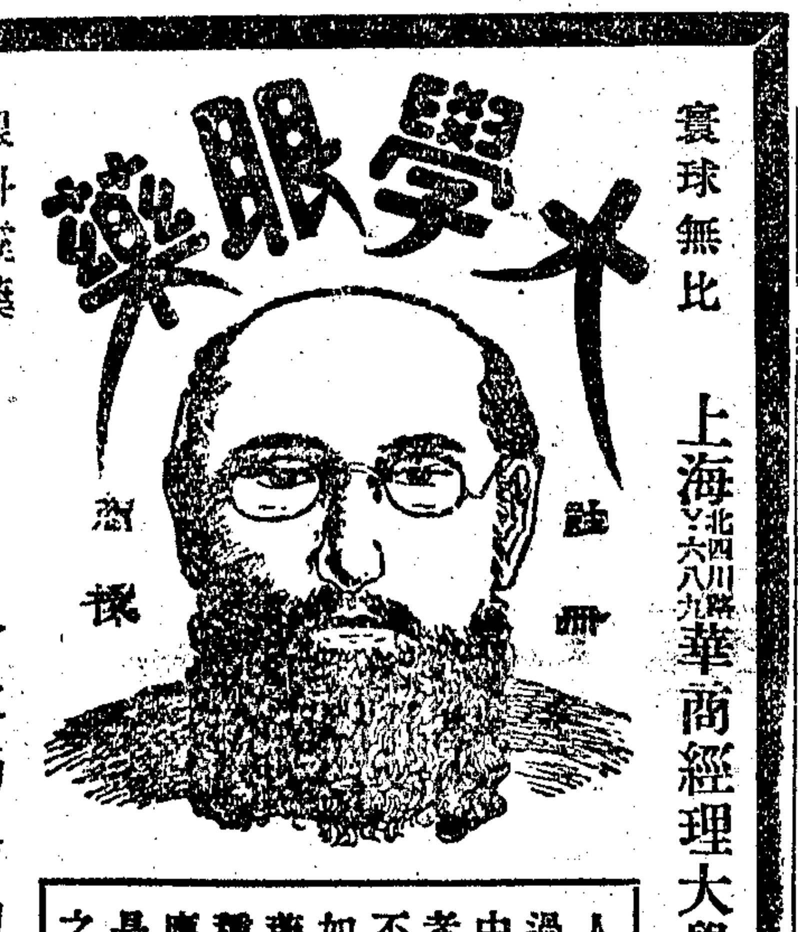
大學眼藥
寰球無比
上海北四川路六八九號華商經理大學眼藥行
眼科靈藥
註冊　商標
人之不幸莫過目疾可惜中國多數盲者悉由治療不完全所致如能信賴此藥水無論何種眼病均能應手奏效洵是目疾救世之主也
各大藥房均有出售

山得爾彌地
五淋二濁痛而且腫危險殊甚 市上所售淋濁藥物雖多然或則見效甚遲或則久不斷根 惟法國山得爾彌地藥丸歐美各國名醫一致稱為濁淋聖藥 無論病症之久新痛腫之輕重 如能依法服之兩日後即可痛除腫退濁止淋通 再服五天保可除根永不復發 是以名滿全球活人無算 但賜顧諸君須知此約係法國彌地一家所製方秘不傳於世 每丸上印有(MIDY)記者乃為真品而非偽貨
服法　初服每點鐘一丸兩日夜不息即可痛除腫退淋通濁止以後五日每天服四丸定可除根不發
注意　服藥之日必須節勞靜養忌進煙酒食物房事尤須戒之
各處中西各藥房均有出售

SANTAL MIDY
L. MIDY, PHARMACIEN DE 1re CLASSE
上海江西路六號三七　華商新華行經理

嘉德紅色補丸
各大藥房均有出售
CARTER'S LITTLE LIVER PILLS
婦女所深惡者何
血虧失眠，則皮色慘淡，腸有積滯，責人血中剩渣，則雀斑酒刺叢生，此皆婦女之所深惡，嘉德紅色補丸，藥力和平，補血通便，日常服之，睡眠酣暢，血液清潔，保能面色紅潤，斑刺消除，
美國嘉德製藥公司製造
中國總經理
上海科發大藥房
贈券
率下郵票五分請即寄上嘉德紅色補丸樣品一包以便試服 此上上海郵箱八六○號嘉德樣丸部
姓名
住址
申（三）

鎮江

揚中縣截留建設公款　建廳近據揚中縣公民報告、謂該縣徐縣長有截留挪用建設公款情事、故特派鎮江縣建設局長前往調查、昨張局長返省、查得該縣長對於截留部份、共有五點「㈠該縣長兼任財局長時、經徵員欠繳一千八百餘元、現在經徵員王駿鳴張立鑑等、雖已完全還清、欠結賬回、而該縣長分文未交建局迭催、㈡前財務局移交經徵員、補繳十八年度各種正副稅、一律撥交關係人具領、惟築路畝捐一千餘元、又爲截留、㈢該縣長挪用建設專款一千四百九十餘元、作爲行政費、自擬撥還辦法、在省賦稅項下、自六月份起、儘先撥還、於十九年內須還清、但該縣自五月開徵以來、將逾六月分文未撥、有礙信用、㈣該縣財務局裁撤、歸併縣府財科後、已有七月、但至今尚未定期會算、以致該縣樂生醫晉二洲、五分築路畝捐一千餘元無從查催、又樂生三成洲租、係修理江隄專款一千餘元、亦難查催、㈤該縣十七年度建設畝捐係於今年補徵、該縣長漠視建廳要政、有徵收不力之嫌、且徵收之款、亦不撥交」云、

賈家巷刦案人贓並獲　前日賈家巷四十四號夏六家、被匪白晝行刦　損失銀洋及衣服飾品什物甚多、昨晚五時許公安局偵緝隊探員、在排灣頭道巷十二號門牌內、見有形跡可疑三人、當即捕獲、帶回審訊、據稱一名陳倫元、年廿五歲、宿遷人　一名陳年森年廿六歲、河北人　一名王雨亭、年三十九歲、宿遷人、均供認搶刦賈家巷夏六家不諱　所有衣服首飾、現已查出、

擬議改辦消費稅　財政部前於各省設立各種專稅局　原為裁釐之準備、惟一貨報稅後、祇能行於一省　隔省仍須重行報稅　現該部以國府已明令一月一日裁釐　特派員往各省調查、以便着手改辦特種消費稅、財部所派蘇省之調查員　為江城生君、業於昨日抵省　定於今日假商會召集絲廠•木業•油業•茶業•磁業•紙業•各領袖談話、聞裁釐實行後、已納稅之貨物、仍難通行全國　擬先以蘇浙皖贛湘鄂六省、為通行區域衡謀推廣、

揚州

衛師長來揚校閱　第四十五師師長衛立煌今（五日）日來揚　聞擬定於明日上午、在大江邊省揚中操場校閱在揚之第二百六十五團、下午校閱第二百六十六團、

揚鎮路黨禍案已宣判　本縣揚鎮路本年三月間「發生工人暴動毆傷建設局官員」一案　已由公安局警察隊先後緝獲該案嫌疑犯夏國桃謝正富史攸發夏少堂王長森等五人　送由法院、已兩次開庭審訊、茲悉已於昨日（四日）宣判　夏國桃等均宣告無罪、

嘉興

著名土販被獲　嘉興著名土販薛阿炳、爲緝私營官兵被緝拿、咸被漏網、去歲被縣公安局抄獲多量烟土後、呈請將薛通緝、近已緝案稍弛、薛又潛回嘉興、重操故業、五日夜經人報知地方法院、由檢察官率警前往將薛獲住、並抄獲烟土多兩、旋即帶歸部院收押、

南通

省令追繳挪用公款　通邑張警財產、已全部充公、縣府徵收案內租息、由地方挪用一萬七千餘元、省政府嚴令追繳、張縣長五日令款產處措還報解、

各業實行年終結賬　通崇海泰總商會、召集各業代表　討論本年結賬辦法、議決一律實行年終結賬、

高郵

匪刦客船慘斃事主　本城南門外金太源隊行、前有糧食客人潘必亮、裝載稻穀一船、在該行出售、昨（三日）晨得價仍乘原船、往盱眙縣屬將埧鎮採辦雜糧　詎行至湖西蒋家尖地方、突遇綁匪船一艘、駛近潘船、忽跳出土匪七八人、各執槍械、喝令停駛、蜂擁上船、即將潘必亮扭住、用利刃向其頸部猛戳、旋即倒地身死、復將其子宏春拖出船外槍斃、嗣即大肆搜索、計被刦去現洋七百三十元、自衛手槍一枝、白布數十匹、其伙潘又華及死者之妻、現已呈報縣府、請求嚴緝、

通緝潛逃之省公安隊長　駐防仙女廟水上省公安隊第六區第二十三隊隊長劉鵬飛、於今歲八月間、在揚屬唐頭鎮破獲俞姓所設之大規模運土機關、私罰鉅款、嗣經揚州商民徐子金農民周于成徐朝山等、在民廳狀控、該廳乃令駐郵第六區部查覆、旋奉廳令、着將劉撤職看管、詎劉已畏罪、乘隙潛逃、迭經該區長派幹探偵緝未獲、刻聞民廳除飭省會公安局將劉在鎮江合資所開設之江蘇大旅社股本沒收外、並通令各縣一體嚴緝、

湖州

閔家扶運劫案　湖屬長興小東門外十里許之閔家扶地方、有農民閔茂松者、耕種度日、殷實、前晚三日夜十時許、突來匪徒十數人、在門口操寧音　各持槍械、破門而入、大施搶掠、將所有衣飾洗劫一空、匪等又至鄰居閔某家、翻箱倒篋、任意搜劫、二家損失、約四百元以上、

承發吏中途遇盜　本城吳興分院承發吏沈士鈞、於二日乘輪赴菱、偶舟往鄉送達公文、途經車夫漾地方、突遇盜船一艘、匪徒二名、喊令停橹、二匪登舟、嚇禁聲張、任意搜查、將沈之衣服剝去、並劫去公文銀洋等物、匪等劫後、回原船疾駛而去、聞沈即由原船回菱、乘輪返湖、報告被劫情形、並求請協緝、

寧波

私梟毆傷鹽警　駐紮慈谿三七市之鹽警隊長徐威權　得密探報告、謂有大批私鹽販子、將在丈亭經過、該隊長得報後、即派警目蔡載祥、率鹽警王同林周友鑑致章錫昌文章等五名於三日下午、馳至距丈亭十里之方家岡地方守候、至四時許、果見私販五十餘人、各挑鹽擔、迤邐而來、鹽警王同林即上前查問、詎私販等一見鹽警、不問皂白、各用扁担亂打、當將鹽警王同林擊斃、將王警所佩之木壳一支、亦被取去、其他鹽警、見勢不佳、開槍自衛、亦擊傷私販七人、

誤報盜警軍警包圍女校　江市鼎新街成年婦女學校　昨晨十一時許、當鼓樓前廣橋下火警時、有流氓多人、用木石等物、向該校校門亂擲、意欲趁火打刦、該校全體師生、疑爲盜匪、驚慌失措、該校校役用電話向軍警機關告急、須臾軍警到來、不下數百人、形勢甚爲緊張、學生等見此情形、更甚恐懼、嗣經該校長褒慎知係軍警前來、一面安慰生徒、一面告知各軍警、校內並無匪徒、軍警長官、方知校役誤報告盜警、嚴加斥責　軍警始行散去、但多數女生、猶驚魂未定也、

蕭山

錢江漲沙阻礙交通　錢江漲沙　橫梗江心、錫嘉輪渡汽輪、不能直達、每日沿江上游、自聞口至六和塔、一面至蕭山長河彭山　每次往來、祇少非二小時不可、錢江為杭紹必經之要道、近因江中漲沙　以致交通阻礙　旅客叫苦

來函

◎無錫胡氏中學函　逕啓者、貴報本月四日無錫地方通信欄內、載有「飛來人頭之駭聞」一則　全屬子虛、並無其事、錫地各報之載有是項消息者、亦已自動更正、該報明錯誤、事關敝校名譽、即請貴報切實更正為荷、胡氏公學啓、

◎滇府駐京辦事處來函　前日貴報所載香港廣州電訊、謂張鳳春錫立等情、全非事實、日來滇省尙常川有電來京、請煩更正、無任感禱、雲南省政府駐京辦事處啓、十二月五日、

◎國府文官處來函　逕啓者、奉主席諭、十二月四日京滬多數報紙、登載政訊一則　謂行政院將擴大組織、設秘書•總務•政務•參事•四廳云云、查係傳聞失實並無其事、應函各報館更正等因、奉此除分函外、相應函達查照、即予更正為荷、此致申報館、國民政府文官處啓、十二月五日、

◎第二十軍駐京通信處來函　啓者、敝軍林袁兩團在黃安與匪血戰六晝夜、匪潰後奉調回黃崗、中途在新州黃夜被匪軍一師總道邀擊、衆寡不敵、略有損失、援到跟追、匪已退散、各情業經電陳總部、貴報支日所載敝軍在新州潰變之說、絕與事實不符　請即更正免滋誤會爲荷、第二十軍駐京通訊處啓、十二月五日、

維他賜保命
可以根本戒烟　因爲
吸食鴉片 耗財喪神 志氣銷磨 雖屬上進 自身犯法 毒害子孫
早一天戒除 便早一天安心 黑籍同胞 應速猛醒
不過市上戒烟 或則不驗或用嗎啡高根海洛因毒害之猛烈比鴉片尤深 惟有購服中央衛生試驗所及上海法工部局化驗之長命牌維他賜保命藥丸
此丸用維他命D及荷爾蒙結晶（即賜保命）爲主劑又佐以特種滋補品經精密提煉純粹無毒溫和 不獨無失中反虛之弊人人可服百病能除 弱病之有專門戒烟而已若用以戒烟無論身之強
支配活動細胞 增強抗毒機能 促進新陳代謝 煙毒立刻肅清
又有信誼賜保命注射液同時使用奏效尤速 備有詳細說明 來函附郵即寄
本外埠各大藥房均有出售
此廣告稿由紅蓮藝術社製
信誼　上海法界馬浪路新馬路南口二十號　信誼化學製藥廠有限公司出品

科發却咳

化痰止咳潤肺氣
咳嗽神藥
上海科發大藥房製

冬令補品
實驗保腎固精丸
補血強身•保腎固精•全國聞名•唯一聖品
每瓶一元　每打十元　詳細仿單函索即寄
上海四馬路望平街愛華製藥社發行
各埠藥房均有經售

白濁專家
姚佐頓新法
洗射白濁
（診所）上海三馬路
大舞台對面

教育消息

要聞

◉中華學藝社年會(二)

▲宣讀論文 中華學藝社第四屆年會在京舉行、節已誌昨報、該社於四日上午八時在中央大學生物館會場宣讀論文、除社員一律出席外、到會旁聽者亦甚衆、茲將論文之重要者披露如下、(一)三民主義研究、(林楠夫由丘景尼代讀)(二)縮小省區問題、(楊棟林)(三)圖書館教育獨立論、(馬宗榮)(四)清代三百年學術的趨勢、(陳鐘凡)(五)古文中用詞的變化(楊遇夫由陳鐘凡代讀)(六)數名古義 (陳柱由陳鐘凡代讀)(七)中國錬丹術史的研究 (鄭貞文)(八)地學界兩大迷信和今後發展的趨勢(辛鴻釗)(九)理想氣體定律對於實驗混合氣體的差異、(張定釗)(十)東北產杞柳之近似成分、(陶慰孫)(十一)麥米澱粉之生物化學的研究、(魏嵒壽)(十二)長江下流各地蘇狀菌之蔓延狀況、(殷本强)(十三)扁桃腺肝腎臟炎之實驗的研究(戈紹龍)(十四)橫涇酵母之應用、(魏嵒壽)(十五)高等植物之硝酸及磷精的吸收 (羅宗洛)(十六)西湖骸泥之化學的研究、(陳之霖)(十七)醋酸鉛之敏捷分析法、(韓組康趙宗燠)(十八)微量末點滴定法(韓組康朱滋李)(十九)南中國產尖口蠶類之研究、(費鴻年)(二十)國產維他命之製造、(王兆澄)

▲社務會議 下午二時開社務會議、由傳式說主席、行禮如儀、首由主席報告、略稱四屆年會本應早日舉行、後因時局影響、遷延至今、數年以來、積案甚多 而實際工作未能一一遂到、民十七年社紀念日、議決改組、本社重新登記社員並按新章選舉職員積案、漸得清理、社務進行、亦次第就緒、遂積極進行 在上海建築本社事務所 並決定於本年開四屆年會於首都、今幸建築方面 業已大體就緒、不日可以動工、現在國內和平克復、四中全會之後、本社四屆年會、亦於統一空氣迷漫中開會、四中全會注意建設、本社本屆年會亦是注重本社之建設 故本屆年會很有意味的本社宗旨 爲「研究眞理昌明學藝交換智識促進文化」、但所發行之學藝雜誌及叢書等 均係個人研究、於促進文化一節、尙未完全認到、嗣後應特別努力云云、次由常務秘書馬宗榮報告 略稱本社立案手續、早經辦妥事務所建築契約、亦經辦理就緒、不日可以動工、現有出版物學藝雜誌學藝論文集學藝叢書學藝彙刊文藝叢書、均照舊進行 而影印絕版流落外國之古書如元明小說戲曲之類 成功者已有數種、學藝彙刊 預定二百種、而世界名著 亦預定一百種、已有出版者、此外尙擬籌劃發行社會化的學藝文庫及日本語講座等、而對於國內新出版物之介紹、亦有辦法、於本社月報方面、按月發表以供學者參考、再本社社員不偏於一派一系、凡國內有識分子、當得爲本社社員、爲促進文化之運動云云、次由會計高士光報告經費情形、柳士英報告事務所購地及建築經過、繼即討論提案、

▲交部歡宴 散會後、赴交通部晚餐、由王伯羣部長致歡迎詞、至十時許始各盡歡而散、

◉蘇省師範教育成績展覽續紀

江蘇省師範教育成績展覽會、係江蘇省師範科聯合會所發起、以「表揚師範教育精神、喚起社會對於師範教育之注意」爲宗旨、定於十二月一二兩日、在省立揚州中學開會、早誌本報、茲悉該會業已舉行 共展覽十五室、計十六校、鎭中師、南中師、淮中師、蘇中師、錫中師、通中師、太中師、松女中師、蘇女中師、上中師、揚中師、鄉中鄉師、上中鄉師、錫中鄉師、揚中鄉師、南中蘇師、每校出品、皆分行政成績、學業成績、課外作業成績三類、成績俱極豐富、參觀人異常踴躍且各校成績俱有其優點、如太中之黨務掛圖、南中之行政表格、上中之原始人生活研究掛圖、衛生教材、博物標本、及教育研究會會刊、揚中之一個小學整個的設計、成績通史之創辦一理想小學的設計、蘇中之小學國語教材、蘇女中之國語與算術教具、松女中之算術教具、錫中之植物標本 鎭中之教育宣傳掛圖、上中鄉之三年來農事試驗報告、及藝術科教具、蘇中鄉之理化教具、錫中鄉之各科教學用品、南中鄉之農場標本、揚中鄉之自製物理器械、淮中之手工成績等 莫不足以表示師範教育之精神、而爲他省辦理師範教育者之借鏡也、

本埠

◉市教育局令市校限期呈報免費生

▲本月二十日前

上海市教育局昨發訓令市立各學校云、市立各校學生請求免費、尙有未照定章呈請本局核免者 本學期將次結束、各校學生如有必須請求免費者、應於本月二十日以前、照章請求 並須就免費生報告表、呈候核免 逾期不得補請、仰即遵照 此令、

體育

◉暨大今日舉行茶會

▲下午三時在本埠華安八樓

暨南大學校務進步極速、今日下午三時校長鄭洪年氏、假華安公司八樓舉行茶話大會 藉以商榷校政、並展宏猷云、

◉今日球賽秩序

▲中華足球會

中行對西區	(會二)	九時足球場	楊文燕
華伶對徐匯	(華)	一時足球場	唐仲光
復旦對嶺南	(中)	三時足球場	何春暉
華光對英美	(球三)	九時棒球場	吳守衡
郵務對競雄	(球二)	十一時棒球場	陸子松
東華對暨南	(會二)	十一時田徑場	唐雄傑
强南對樂樂	(球一)	九時田徑場	張游
西華對復旦	(足一)	一時田徑場	胡宗藩
滬東對星光	(足一)	三時田徑場	黃文建
北城對大江	(足二)	十一時足球場	邵驥

▲西人足球會

眞茹對上海隊	甲組錦標	棒球場
西捕對臘克斯	甲組錦標	跑馬廳
寶塔對紅帽	丙組錦標	足球場
星光對意海軍	丙組錦標	虹口公園

▲乒乓香檳杯決賽

天馬與俊德 於今晚八時、在西藏路寧波同鄉會作乒乓香檳杯決賽、

◉今日眞茹戰上海隊

▲下午三時中華棒球場

今日下午三時眞茹與上海隊在中華棒球場作甲組錦標賽、眞茹人壯馬强、可與上海隊並駕齊驅、雌分軒輊、勝負之分、將視雙方之努力如何耳、裁判員李思廉、

▲眞茹隊陣綫

梁官濂
馮運佑 江善敬
林松發 陳鎭和 莊世鴻
陳秉祥 符和萱 戴麟經 陳家球 梅洪寶

▲上海隊陣綫

卡尼爾
史篤克 法平
孫茂 門洛 薛勿
亨透 柯而却 辛克萊 包德亨 白克司

◉西人甲組賽 樂華海軍和局

▲結果二對二
—樂華漸有起色—

樂華昨日內有周賢言李寗 外得曹桂成陳虞添、竟自無戰不敗之厄浪中、昂頭而起、與海軍分庭相抗、打成二對二和局、是爲樂華在本屆甲組賽中第一次之佳凱也、裁判員司刀脫、

▲樂華初次和局

本屆樂華健將星散、自最高越之位置、降落而爲殿軍、最近李惠堂下野經商、余昰龍條件象、差幸尙有老將周賢言李寗陳虞添等支持殘局、而曹桂成得能爲該隊努力、遂有昨日第一次和局之結果 否則又不免敗北矣、

—樂華隊陣綫—

錢毅鏞
周紹文 陸鍾恩
周賢言 李寗 謝國柱
關洵安 于樹森 曹桂成
高大鵬 陳虞添

—海軍隊陣綫—

海門
史密司 孝克斯
愛許門 勞勃遜 勃羅司
却勃倫 克老爾 魯炳生 拉許 納了格

▲海軍固亦强者

海軍在上海足球界中、初無赫赫之名 自前日敗臘克斯於史舟塔杯中、人遂注意及此、觀其內外一致、攻守俱佳、固亦强隊之一也、右內鋒拉許之射門、確具驚人本領、二球之獲、均出其敏捷而堅硬之脚頭、不然、以周鐵門之手段、安能如願以償也、

▲樂華一擊成功

銀笛聲中、見二隊健兒開始逐鹿 曹桂成冲入敵陣、挑交與中鋒陸鍾恩、陸遽傳與陳虞添、陳帶球深入腹地、輾轉又爲曹桂成所獲、再度挑中、海軍內衛、驚慌失色、左內鋒周紹文對門一脚、竟告成功、爲時僅二分鐘也、

▲海軍連中二球

海軍累次進攻、未見得手、良以樂華門前、泥地潮濕 滑不堪、如天造地設之險要 加以李寗八面威風 周賢言獨當一面、海軍惟望門而嘆 其間曹桂成陳虞添亦嘗冒險進襲、終以同伴不力不利而退 至三十分鐘時、海軍拉許運其迅雷不及掩耳之脚頭、打成一二和局、八分鐘後又入一球、上半時海軍二、樂華一、

▲曹桂成顯身手

下半時開場、海軍一鼓作氣、五虎並進、包圍球門 環攻不已 樂華全軍退守、防衛嚴密、周賢言李寗關洵安、均無片刻之安、如是者十分鐘 樂華忽破圍而出、大舉反攻、首由李寗傳出 陸鍾恩帶至前方、繼又傳交右翼曹桂成 內衛失足、曹桂成長驅直入、痛飲黃龍矣、自二二平數之後、海軍反撲甚力、樂華區域之內、爲碧眼兒所佔領、幾無一片乾淨土矣 海軍射門、連珠而來、恍如密雨、但終不能破關也、比賽結果二對二和局、

▲萬國競走今晨八時開步

—起點在卡德路靜安寺路口
—參加者六國四十四人—

轟動全滬一年一度之萬國競走、今晨八時、不論晴雨 將在卡德路靜安寺路開步 參加此項比賽之中華・愛爾蘭・英格蘭・俄國・法國・葡萄牙等選手二十四人及個人二十名、均將奮起精神、努力猛進、預料必有良好成績、打破以前紀錄也、

▲中華隊蓄志奪標

中華隊自參加以來 連獲一九二八・一九二九兩次錦標、本屆在開賽之前、早由史友惠等熱心籌備 而各選手又認眞練習 晚近所得成績、大有可觀、本屆錦標、十九可得、侯仁根將有一鳴驚人之紀錄、準備爭奪個人獎頭、而年齡最輕之獎品、將必爲十七歲之鮑錫濟所得無疑、

▲童子軍沿途維持

此次萬國競走比賽、中華體育協進會特邀請中國童子軍教練訓練班、及泰爾掌羅浮團童子軍四十餘人、沿路照料、並分站 (以一英里爲一站)守望、賽員前進 以免誤途、

▲比賽路程

卡德路靜安寺路口出發、經靜安寺路、極斯非而路、白利南路、羅別根路、折回虹橋路、海格路、霞飛路、福煦路、同孚路、威海衛路、入跑馬廳至大看台前止、共計十七英里零百碼、

▲各國選手

▲愛爾蘭 一、渥希雅、二、亞飛、三、羅斯、四、希列勝、

▲中華 五、周余愚、六、侯根仁、七、石金生、八、周如泉、

▲英格蘭 九、希遜、十、金氏、十一、莫愛珊 十二、寶維思、

▲俄羅斯 十三、可契託夫、十四、鮑耶拿勃、十五、契瑪明、十六、森洛知夫、

▲法國 十七、凡爾登、十八、格拉梯拿、十九、馬丁、二十、杏鮑思、

▲葡萄牙 二十一、皇查利、二十二、倫勒爾、二十三、馬賽耳、二十四、拉羅迪斯、

▲個人賽員

二十五、法拉斯、二十六、華納斯、二十七、洛思、二十八、納愛脫、二十九、王明職、三十、謝雲遵、三十一、沈雲庭、三十二、劉家君、三十三、張造九、三十四、沈裕爵、三十五、程官、三十六、馮子能、三十七、史榮馨、三十八、蔡松岩、三十九、龔錦濟、四十、陳扭鍾、四十一、樂美剛、四十二、劉祥蓮、四十三、邃瑚 四十四、紐格勃、四十五、依凡諾夫、四十六、馬坤、四十七、高剌、四十八、史密斯、四十九、喬瑟夫、五十、希格來、五十一、勃雷可夫斯基、

▲前屆前五名成績

第一	楊氏(愛)	二時二九分五三秒五分四
第二	石余生(中)	二時三一分四五秒五分二
第三	周余愚(中)	二時三八分三一秒
第四	張造寸(中)	二時三九分一三秒
第五	侯根仁(中)	二時四十分五十秒

◉中華足球賽 眞茹大勝寶塔

▲結果八對零

眞茹以百戰百勝之威風、在中華足球會中字組縱橫一時、昨又以八對零大勝寶塔、寶塔固亦比中佼佼者、惟一遇眞茹、相較見拙、廿拜下風矣、裁判員陳吉祥宣佈開戰至閉幕止、眞茹始終高占優勢 上下半時、各中四球、射入者計鍾運基二球 羅海光四球、會榮宗一球、楊保森一球、

▲眞茹隊

會榮忠 鍾慶發
羅海光 楊保森 謝全和
鍾運基 陳家球 江善敬
陳鎭祥 蔡榮瑞 江宗綿
鄒春德

▲寶塔隊

朱生發 唐快祿 茹廷治
徐文淵 顧金祥 張仰騫
王雍寶 鄭金財
金世民 王洪春
金榮德

◉西人足球會昨賽結果

樂華隊和英海軍	甲組	二比二
華塞司勝葡萄牙	甲組	一比〇
英美烟勝翠約翰	乙組	六比一
滬江大學勝西青	乙組	六比一
司令隊勝華伶	丙組	四比〇
西捕隊勝西青隊	丙組	一比〇

(註)華塞司對葡萄牙之戰在跑馬廳舉行、葡隊祇到六人而棄權、又震旦對西青、西青未到棄權、

◉中華足球會昨賽結果

眞茹勝寶塔	(中)	八對零
東亞勝東方	(華)	五對零
寶塔對報工	(球二)	三對一

◉女子籃球賽 兩江兩隊勝上中眞茹

上海女子籃球會昨日下午五時起、三組結果如下 ㊀兩江乙勝上中、二十一比十、㊁精武勝亞光、十八比十七 ㊂兩江甲勝眞茹、四十一比七、

▲兩江乙勝上中 五時開賽 第一節相戰甚烈、各難建樹、第二節中、互有上好表演、鄉籃亦每多中的 上半時結果、兩江以十三比九勝、下半時兩節中、上中僅獲一分、結果兩江以二十一比十勝、兩江石琛得十二分、居全隊之冠、朱彩彬爲次多數、計分、上中之朱學德張建新各得四分、各節比數如下

兩江	㊀〇分	㊁十二	㊂七分	㊃一分
上中	㊀〇分	㊁九分	㊂一分	㊃〇分

▲精武勝亞光 兩隊實力平均、軒輊難分、比數始終接近 惟精武則佔優先、亞光未能超越而上 上半時八比七、精武勝一分、下半時中各得十分、結果十八比十七、精武仍以一分獲勝、亞光夏葬綠得九分 爲兩隊之冠、精武胡雪雲盛金鑑各得七分、各節比數如下、

精武	㊀一分	㊁四分	㊂八分	㊃二分
亞光	㊀二分	㊁三分	㊂五分	㊃七分

▲兩江勝眞茹 眞茹實力、亦甚可觀、惟兩江甲隊久練之師、球藝嫻熟、眞茹雖强、亦祗甘拜下風、一籌莫展、祗見兩江球員之表演、結果兩江以四十一比七大勝、兩江席均 投籃最佳、獨得十六分、各節比數如下、

兩江	㊀八分	㊁八分	㊂十四	㊃十一
眞茹	㊀〇分	㊁一分	㊂四分	㊃二分

◉江大足球賽

▲交大四比一勝光華
▲暨南九比一勝中公

—交大光華之役—

光華對交通兩大學足球隊於昨日下午二時半作江大錦標賽於徐家匯 劇戰結果、交大以四比一勝 四圍觀者頗衆 雙方並於啦啦隊及圍幡標語助威、極一時之盛、

上半時中光華形勢險惡、招架不暇、退輪進攻、交大奇兵時出、氣焰甚熾、交大以二比零勝、下半時光華奮發有爲、形勢略轉平衡、而成四一之比、兩隊實力、原極平均、復旦曾以一比一和交通、而光華則以二比一克復旦 但交通竟以四比一克光華、足見勝負之難測 蓋光華不慣草地球場 且雨後之草地、泥滑不堪、更覺無能爲力、致遭慘敗、裁判員樂秀榮、

交綏之下 競爭甚烈、雙方互有機會、各無建樹、相持至二十七分鐘際、交大中鋒劉希孟首開紀錄、此球於離門十餘碼處攻入 交大同學、吶喊四起、迴圈響閗 光華經此一失、戰士氣沮、加以球運不佳、禍不單行、越四分鐘又以失球聞矣、此球爲交大費福煦傳中、萬冕斜刺裡飛眼打門、光華內衛猝不及防、又被交大劉希孟乘隙闖前撥入、上半時乃成二比零、

再戰聲起、光華形勢仍爲守多攻少、交大張金銘亦獲一球、光華經此重創之下、不得不振作精神、力圖反攻 交大門前、反陷險象、光華楊人偉單騎殺進 渡過難關 見時機已熟、舉脚攻門、球大應聲入網、光華同學、一度狂歡 交大忽又大兵壓至、最後五分鐘時、交大費福煦將球而進、挑送光華門前、萬冕在亂軍頂入一球、結果四比一交大得勝 雙方陣綫如下、

▲交通大學

費福煦
程紹談 萬冕
陳公輿 楊愷華 劉希孟
王崇琛 沈觀爛 張金銘 薛文稿 李偉新

▲光華大學

錢耀彬
王季縱 巫建海 蘇天水 夏建區
林炳文(下) 王敬琛(上) 張長江 楊人偉 奚巧生 趙汝熾
蔣鵬
黃宗華

—暨南中公之戰—

暨南對中公之江大足球錦標於昨日下午二時半在吳淞舉行 中公球藝、年來頗多長進、惟暨南名冠海內、雖如陳家球江善敬等、出席中華會之中字組比賽 實力依然充厚、結果以九比一大勝中公、裁判員何春暉、

場中高低不平 加以雨後地濕、作戰頗苦、上半時暨南先勝兩球、中公報復一只、成二比一、下半時暨南攻勢加盛 中公幾無抵抗能力 祗見暨南一只一只連進、結果成九比一 暨南曾被罰一次十二碼球、中公一踢而中、但未踢之先、中公另一球已先跑進罰球區域內、遂作廢重踢、被守門梁官濂阻止 賽畢後、中公欵以茶點、賓主盡歡而散 雙方陣綫如下、

▲暨南大學

梁官濂
黃煥昌(下) 陳春秀(上) 馮運佑
梁樹棠 莊世鴻 陳鎭忠
陳鎭和 符和萱 戴麟經 李蔭文 梅洪寶

▲中國公學

關毅
申居宸 李賢珉
劉光英 蕭燦功 張國洸
劉宇 黃祖認 陸逢源 吳登科

◉遠東運動記錄

▲將作爲公認記錄
▲日運動會定期商決

世界新聞社東京訊、全日本陸上運動聯盟、近以第九次遠東選手權大會陸上運動記錄公認事、函認國際陸上運動聯盟、現接聯盟方面通知、如日本運動委員會議決公認、即無妨作爲公認記錄、因此日陸上運動聯盟定於十二月十三日開運動委員會、決定態度云、

◉中華全國體育協進會特派審查委員 審查樂華足球隊員資格結果

—並未違犯業餘規則—
—余衡之應報告賬目—
—審查結果已呈董事會判決—

中華全國體育協進會爲樂華足球隊隊員業餘資格問題、業由該會董事會特派沈嗣良唐明道趙晉卿三委員、專任審查之職 現該委員會審查已告結束、備呈董事會判決 茲因諸董事公務奔忙、該會尙未有期 因將該報告書及萬國業餘運動規則 先生報端發表 以慰各界渴望、一俟該會董事會、會議決、將再披露、茲將報告書等錄下、

▲審查樂華足球隊隊員業餘資格報告

樂華足球隊、係華人業餘體育團體、茲因該隊隊員有非業餘之嫌疑、故由中華全國體育協進會組織之、

「委員會會議」

一・本委員由中華全國體育協進會、董事會特派 指派特別委員審查是案、以明眞相、

二・本委員保獨立之組織、專任調查該案情形向中華全國體育協進會董事會 作負責之報告、

三・本委員之職務、專爲審查本年樂華體育會所組織遠征足球隊隊員之業餘資格問題、

本委員會經數次會議、並於十九年十一月十二日四時、假上海銀行公會查問樂華足球隊職員及隊員 茲將審查所得詳細報告如後

一、該隊遠征、由數人發起、用樂華體育會名義、

二、該隊並未得中華全國體育協進會及上海足球聯合會之正式批准、

三、該隊出發、特用「樂華」隊名後、改稱「華人遠征隊」、

四、球員與負責組織者、並不簽訂合同、

五、英軍人哈立司負在英向各地接洽之職、

六、蘇英人李思脤任監辦員及通信者紀之職、

七、言定每比賽、由主隊担保津貼相當經費、

八、各球員未嘗與聞該隊經濟狀況、

九、經濟往來、由樂華體育會代表、爲該隊管理余衡之君主管、

十、每球員每天得津貼零用費洋二元、(所在地銀元)

十一、每球員由樂華體育會供給足球用品及便衣二套、

十二、各球員領取每日零用費、不具收據、但支付夜禮服費、會各出收據待查、

十三、余衡之君全權担管樂華體育會之經費、

十四、余衡之君尙未將賬目報告樂華體育會、(因各地比賽收入之賬目尙未結清)

十五、此行經濟狀況頗困、

十六、因倫敦來電勸阻中止赴歐、

十七、原定出國期爲八閱月、

十八、出國實期爲三月、

▲總結

㊀按照遠東體育會第九屆運動會報告、(中華全國體育協進會出版第十七頁) 及萬國足球協聯會業餘規則上所載 該隊球員並無違犯之處、

㊁本委員建議余衡之君 應於最短期內將賬目報告樂華體育會、

▲建議

一・本委員建議全國體育協進會、應派諸專任委員 詳察國內情形、審定業餘運動規則、以利全國適從、

二・本委員再建議公告、此後華人體育團體之出國比賽者 應先得協進會之准允 如未備此種手續者 應受嚴格之審查

特派審查委員會、十九年十一月十四日、

▲附業餘運動規則

㊀業餘運動員不可加入非業餘之運動比賽、

㊁業餘運動員不得接受薪水損失之賠償、

▲附萬國足球協聯會業餘運動定義

第一條 協聯會主持裁培業餘體育及管束職業足球、

第二條 運動員分業餘及職業兩種、

第四條 運動員之得受金錢者或獲正當用費賬目以上之衣服費或旅費者 即爲職業運動

第六條 業餘運動員領用銀錢、應具特備收據

第八條 此種收據須隨時應全國體育會及協聯會之審查 運動員參加金錢獎品之比賽者、即爲職業運動

第九條 體育管轄機關宣告某運動員爲職業運動時、則該運動員即失去業餘運動資格、

第十條 隸屬協聯會及各聯合會內之會社 論該會社內運動員之業餘與否 其主管或僱傭該會社之經費者 不得享受經濟上之利益

第十一條 運動員之經售或經理運動品者 不作職業運動論、

第十二條 業餘運動員絕對不准用其姓名或足球聲譽作廣告或專利廣告之用、

第十三條 業餘運動員、不准以其照片作商業家廣告用、

第十三條 (甲)職業運動員恢復業餘資格之期限爲一足年 (自向全國體育會請求之日起) 在此一足年內、須完全脫離職業運動關係 運動員第二次從事職業運動後、永不能恢復業餘運動資格、

◉西青籃球昨賽

昨晚西青籃球賽、共計五組、比賽雖多、精彩則少、五小時接連之賽、不勝疲憊矣、茲略述之、

▲美公勝稅專 此爲乙組上半時 形勢平均、稅專十分、美公九分、下半時美公頻頻擲中、稅專一蹶不振、美公遂以卅一比十五勝、裁判員灰脫馬

▲麥令勝青光 青光馮作霖先開紀錄、上半時兩隊平平、比數爲十五比十二、麥令在前、下半時自十六十六後、麥令一帆風順、結果以三十六比二十七勝青光、裁判勃拉脫、

▲持志勝滬江 兩隊球藝相差殊甚、上半時滬江頗能抵抗、比數爲念七比十八 持志勝、下半時持志大肆威風、運運中的、結果爲六十二比念九、持志勝、裁判員馮漢、

▲約翰勝紅隊 上半時約翰雖勝、不能十分得志、比數爲十一比七、下半時表演特佳、紅隊措手不及 防不勝防、約翰結果以四十八比二十勝、裁判員邵驥、

▲華東勝江灣 上半時造成平手者數次、上半局之比數爲各十六 下半時華東屢屢出奇制勝、江灣追隨無及、及莫明泉入 江灣之勢、已成不救矣、結果爲四十比二十六 裁判員馮漢

給商號所衛生化驗部

肝胃氣痛丸

立刻止痛 一瓶斷根

此丸藥性溫和男婦咸宜專治九種心肝胃氣痛新老各症雖多年老病百藥無效者保於半分鐘內止痛順氣並治肚腹痞塊反胃噯酸噎膈腹痛等症無不立刻見效馬上止痛百試百驗近來影戲甚多購請留意。每瓶一元二角六瓶六元 雙料二元外埠函購諸寄總所寄費加一郵票通用◎分銷處(南京)武定橋油坊巷(漢口)歆生路中泉池(汕頭)南華藥室(濟南)緯五路口神州藥房(廈門)中法藥房(青島)李村路神州藥房(揚州)教場街大中(暹京)耀華力路龍標藥房◎上海海甯路錫金公所東面渭安坊◎同仁醫藥所總發行◎電話北三四七八號

化奶粉爲鮮奶

惠民奶粉◎◎◎

調粉盅之功用

調服手續簡便異常濃淡合度功效彌鉅

惠民奶粉。係用純粹新鮮牛奶。在美國名廠精製而成。含有滋養料(即生活素)極富。迥非尋常代乳品所可相提並論。惠民奶粉。因所含奶油及乳酪極多。故調服手續略煩。茲本公司爲便利顧客起見。不惜成本。特向外洋定製調粉盅數萬只。隨粉贈送。

用以調乳自然濃淡合度。立即冲成鮮奶。滋補養身。功效彌鉅。固不僅手續簡便已也。

贈送辦法

凡購惠民奶粉大號一罐或中號三罐或小號六罐均贈精美調粉盅一只

調粉盅之用法

先將冷開水或開水灌入盅內再以惠民奶粉放入用手搖之數度後即融化如鮮乳矣

上海望平街申報館房子二樓

華商惠民奶粉公司總發行

本外埠各大公司藥房南貨食物店均有代售

申報緊要分類廣告

徵求

三弟鑒
弟事正在理論中，向有所乞(?)，望即示知。

賞格
本月四日下午在法租界金神父路相近走失婢女一名，年十七歲，身材短小，上海口音，穿藍布短襖，如有知其下落者，函報通訊處，立時酬洋五十元，如獲得(?)送來者，酬洋一百元。通訊處霞飛路北德安里東二弄廿九號

懸賞三千元
任職於南洋公司(?)……李水池，福建金門人，前在南洋(?)……本年七月間，挾款……如有知其下落，報告……酬洋三千元……事須秘密。乙B6746

懸獎一萬元徵求證明
……天津、上海……

出廢或辦學業
售滷合化工廠
……本廠因……乙B6521

教育

樹果花苗
上海農業社……萬羅國內外代種代理
函詢即覆

免費商業函授
中英文簿記科、商科、銀行科……上海派克路金吾里中國商業公學函授部 乙B721

欲成大力士者鑒
本社抱強種主義，傳授內功，函授保證成功……上海閘北寶山路北公益里中國內功研究社啟 乙B

家庭職業
本社經數年研究……

贈授工藝
杭州……

國內化粧品
……

遺失

遺失田單
……

泰縣泰來機製麵粉股份有限公司公告
茲定於民國十九年十二月廿一日上午十時在泰縣西壩本公司開股東臨時會議……

楊渠川 陳爾梅 經理周世恩 謹啟

聲明

遺失聲明
……

聲明遺失
……

聲明作廢
……

失單聲明
……

遺失聲明
……

遺失圖章聲明
……

遺失預約卷
……

瞿鉞律師代表朱維球君聲明遺失單契通告
……

聲明
……

平民律師會計師事務所沈越聲明
……

王銀濤收回遺失田單聲明
……

推盤受盤合併聲明
……

重慶光華義記緊要聲明
……重慶光華義記號董事

遺失聲明
……楊漁生啟

遺失棧單
……

聲明作廢
……

遺失息摺聲明
……

遺失存摺
……

遺失聲明
……

遺失圖章作廢
……

遺失聲明
……

啓事

長興緊要聲明
……

緊要聲明
……

鄧宗慰啓事
……

錢鶴皐啟事
……

其他

電機織布廠召盤
……

西湖地皮廉價出售
……

吃不別直參
……

亞開牌乾片
定價極廉
……利康公司 新昌和記啟

業照相者鑒

同德醫院治療部告
愛克司光廣……

同德醫院院長龐京周謹啟
（一）各種腫如瘤……（二）各種……（三）各種皮膚頑癬……

永安醫院 花柳負責除根
……

心肝胃痛靈藥 一笑散
……溥愛醫藥社

灤州礦務公司有限公司廣告
茲定於陽曆十二月八日起發第十八屆股息

諸君閱報至此請虔誦南無阿彌陀佛 當獲現世十種功德

贈送天然治瘋章

葉天士先生原方白濁丸

是咳嗽痰喘咯血肺癆病之救星 贈送天然治咳丸

用法：先將鉄栓撥開，即可開啟盒蓋，然後以牙刷蘸水，微濕，取牙粉如常法刷之。吉司牌製品，此外尚有多種，計雪花膏、花露水、生髮油、香皂等等，各大商行及藥房均有代售。

諸君如欲晨起口中清爽，牙齒無病，宜早晚用吉司牙粉。吉司牙粉能使牙齒潔白，且毫無傷損之處，對於口腔及牙齒牙根均能保養安全。蓋牙粉應有之功效，世界各國現在用吉司牙粉者為數較多，蓋牙醫因其有益牙齒，而樂相介紹；用者因其爽適，而互相勸購也。

上海嘸厘洋行獨家經理

痔瘡

首創發行老牌靈藥，假冒甚多，購者注意

最可靠的痔瘡唯一靈藥 化痔神丸

痔瘡斷根散

同仁醫藥所

咳嗽肺癆 補功效偉大 早起服之能至晚不發 臨臥服之可安眠如常

腦病性病專門診治腦部及生殖部病症

腦病性病院
新院址新世界對面

胃痛反胃膏 心痛反胃丸
濟生老藥房

遺精
濟生老藥房

癩疥瘡藥
廣東保太和啟

肝胃氣痛 斷根不發
癩疥瘡毒 止癢除根
大便下血 痔散

立退腳腫丸 腳氣
濟生老藥房

化痰止咳丸
保和堂啟

癩疥瘡藥
堂接元啟

愈我年久小腸氣 疝氣
七天全愈
德法藥房

立止白濁丸
一瓶全愈 花柳下疳水

胃氣咳嗽
經售處上海先施公司、永安公司、新新公司及申報館廣告處 抱經堂謹啟

廣源大秘製 童鶴牌各種王道丸藥
前農商部化驗批准經全國註冊局審定

人參再造丸 十全大補丸
上海總經理處 英租界愛多亞路孟納拉路永貴里 同春藥局發行

花柳白濁皮膚專家 董惠民醫生
董君惠民精研花柳……董君獨擅其妙……把握當日止痛消炎，極短時間確具生育毫無障礙……董君仁心仁術……
醫例：門診……
院址四馬路……崇善醫院
介紹人：姚慕蓮、沈聯芳、夏應堂、虞洽卿、楊小川、顧馨一、姚紫石、徐冠南、李右之 同啓

南京路抛球場口
老大房 擴充營業 添闢南貨部 開辦伊始 各貨定價從廉 廣告

本號爲便利顧客起見，特將舖位拓展，添闢南貨部，自運兩洋海味，閩廣洋糖，興化桂圓，北平蜜棗，官燕，銀耳，南北果品，一律齊備，開幕伊始，各貨定價莫不從廉，如蒙賜顧，無任歡迎

上海棋盤街
商務印書館
特設
原版西書 廉價部
照平時售價打
一折至七五折
門市現款爲限
請即惠臨選購

大世界存欵游覽部
存欵章程

甲（活期存欵）存數自銀元一百元起滿二百元每月贈游券一張，多則類推，利息按月七厘，每半年複利

乙（定期存欵）一百元爲一份，定期一年者每份每月贈券四張，到期無息還本，三年者贈券五張，五年者贈券六張

丙（定期存欵）一百元起碼，每月贈券一張，多則類推，定期一年到期取本利一百十一元，二年者一百廿四元，三年者一百四十元，五年者一百八十元

丁（逐月付息）一百元爲一份，每月贈券一張，定期一年，逐月支息八角，三年者九元，五年者一元

戊（對本對利）一百元爲一份，定期七年到期取本利二百元，每年贈券廿張，分春夏秋冬四季照付

己（長券存欵）一千元爲一份，定期一年，週息八厘，贈長年游券一張

庚（長券存欵）四百元爲一份，定期一年，贈長年游券一張，到期無息還本

注意 辦事時間上午十二點起下午八點止 電話一六八五六 章程函索即寄

清血解毒最新特效藥
內服血清
主治
瘋濕骨痛 楊梅惡瘡 橫痃下疳 皮膚胎瘡 小兒癬毒 功效妥速
上海大華藥房發行 各大藥房均有出售

叅以地固 車輛一新

君之車輛。叅以地固。美觀悅目。則漆色煥然一新。無異初購而來。價值格外增高。駕駛之時，顧盼自雄，試即前往附近漆車所接洽可也。地固油漆。適於家具。汽車。鐵路上。以及其他種種用途。監製最稱嚴密。保證施用滿意。務請認明蛋形商標爲記。

中國噴漆材料公司經理
總辦事處上海靜安寺路第七十六號 電話三一三四〇號 樣子間及營業部上海靜安寺路V.V.七八五號 電話三一三九八號

DUCO DUPONT 7108

總經理美康洋行
上海廣東路三號

本埠新聞

眞茹國際大電台昨行開幕典禮

▲來賓二千餘人 ▲接賀電十餘通 ▲上午開始發報

交通部在眞茹籌建之國際無綫電大電台，於昨日行開幕禮，到代表來賓等二千餘人，下午二時，於軍樂聲中開幕，由交通部長王伯羣主席，陸桂祥司儀，至五時禮成，茲將經過情形錄下，

▲電台一瞥 該台位於眞茹車站之北首金王廟前，佔地一百九十一畝餘，台西爲一小河，電台格式，佈置殊爲美化，機關間計有二處，中爲發電間，發電間後則爲中法電台，東爲中美中德電台，中央爲蓄水池，沿蓄水池之外，則環以石街，昨日會塲，搭於電台西首，係用蘆蓆棚臨時蓋成，可容數千人，塲中尚有無線電擴音機兩座，故演說時，聲浪殊爲清晰，

▲會塲佈置 昨日下午，各參加來賓等，紛集北站，至一時專送火車始開行，抵眞茹站後，招持人員，已備有汽車六輛，往返接送至電臺，塲四週，佈有市公安局盒槍隊，機器車隊百餘，各放哨護街，須臾王伯羣，張羣，王正廷，等絡續到塲，遂即開會，由該臺招待員分送該電臺工作簡報各一冊與來賓，散會後，仍由專車送滬，抵埠時，已萬家燈火矣，

▲到會代表 昨日、到會代表及來賓甚衆，有國府及行政院代表張羣，中央黨部代表吳道一，交長王伯羣，外長王正廷，電政司良莊智煥，無綫電管理局長溫毓慶，滬電話局長趙守恒，兵工廠長郭承恩，銀行公會林康侯，陳蔗青，市商會葉惠鈞，王曉籟，郵政總局蔣偉祖，楊思禮，電信學校王祉偉，電機廠長陸桂祥，公共租界警務處唐洪生，海軍陸戰隊第二旅無綫電臺陳必昌，林祥鍾，中孚銀行孫景西，王一吾，香港國民銀行滬行正司理唐寶晉，先施公司監督黃煥南等二千餘人，外賓方面，有法總領甘格林，德副領事唐士禮，美最時洋行進口大班白羅保，西門子洋行總經理漢森，美最時經理惠達門，德商德力風根無綫電公司翟納，亞司令洋行經理馬恩，禪臣洋行大班哈生納四五十人，

▲會塲職員 主席王伯羣，司儀無綫電報管理局科長陸鴻勛，由電政司長莊智煥，管理局長溫毓慶，電政司第五科科長陳丹士，管理局各科長及籌備處各工程師等，分任招待，

▲開幕秩序 ㈠開會，㈡向國旗黨旗總理遺像行三鞠躬禮，㈢主席恭讀總理遺囑，㈣奏樂，㈤行揭幕禮，㈥主席報告籌備及成立經過，㈦中央代表致詞，㈧國府代表致詞，㈨來賓演說，㈩主席答辭，(十一)奏樂，(十二)攝影，(十三)茶點，(十四)散會，

▲揭幕儀式 行禮如儀后，即行揭禮幕，由王伯羣部長，授兩電房鑰匙於大電台籌備處工務主任張承桔，由張持鑰，先啓中美中德電機房，繼啓中法電機房，揭幕典禮遂畢，

▲各方致詞 初由主席王伯羣部長致詞，繼由中央黨部代表吳道一，國民政府代表張羣訓詞，來賓方面演說者，有外交部長王正廷，市商會代表葉惠鈞，法政府代表法總領事甘格林，美國無綫電公司遠東經理能司，美國無綫電公司總代表李白等，致詞祝賀，末由王伯羣部長致答，旋復由王氏導來賓往各室參觀，

▲王部長致詞 下午二時開會，首由主席致辭云，今天國際電台開幕，承蒙中央黨部國民政府派員指導，各院部會代表及中外各界人士，惠然肯來，不僅使我們的開幕典禮，增加了無限的光榮，尤其使我們的辦事精神，增加了無窮的勇氣，這是歡喜之餘，要感謝各位的，國際電台不過是物質建設中的一項，然而我們急急籌辦國際電台的旨趣，約有幾點，第一，是適應國家及人民之需要，因爲國際電信事業，不僅爲國際間交通之樞紐，并且常爲國家精神之所寄託，我國自統一以來，國際地位，日漸增高，後以不平等條約，逐漸廢除，一切農工商業，日益發展，我國家與人民在國際上的關係，逐亦隨之繁多，國際電台，既爲交通利器，又常爲國家精神之所寄託，自須趕緊完成，以應今後的需要，第二，保障國際通信之權利，我國國際電信事業，爲外商所把持者，約五十年，通信工具，操之外人，既已有礙國家權利，且政治外交商業等之進行，每每受其影響，而不能爲長足的進展，現在國家革新，自應一面積極廢除不平等條約，一面努力建設國際電台等新事業，以資保障國家的權利，第三，促進國際間的情感，往昔因國際交通事業缺乏，外人對於我國，觀察未清，常有以神秘或不進步譏我者，此後因交通事業的發展，對我國的觀念，亦必能日漸改正，由此可見交通事業與國際間的情感，實有密切之關係，今後大電台成立，對於此點，雖不敢說有若何成績，然亦不少裨益，第四，增加國際宣傳的效能，我國國際通訊事業，尚在萌芽，每遇中外人交涉事件發生，彼恒恃其交通利器，蒙蔽事實，顚倒黑白，尤以歷年來慘案發生時爲尤甚，故每當國人憤極之時，輒痛恨國際宣傳工具缺乏，今後大電台成立，此種缺憾，當可稍減，以上四點，雖爲吾人急辦國際電台的旨趣，至於能否達到，尚須各位來賓，暨全國人士，共同愛護啊，其次，關於國際大電台籌備經過，亦有可向各位報告者，去年二月，本部即派員籌備國際無綫電台，向法商訂購機器，謀於上海浦東設立中法電台，同時建設委員會，亦先後向德美訂購機器，籌備建築國際大電台於上海眞茹實山劉行，國際支台於上海楓林橋，去歲八月，本部接收建設委員會所辦之無綫電事業，遂將部會兩籌備處合併，以專責成，更督飭員工，積極進行，本年三月，楓林橋國際支台落成，四月，與非列濱香港及荷屬東印度一帶通報，并由斐列轉通歐美兩洲，十一月，大電台始行全部竣工，與美國舊金山及德國柏林試行通報，成績極佳，至中法電台再過一二月即可開放，計自開始籌備至今，歷時一年有半，全部建築經費，爲美金四十餘萬，國幣五十四萬左右，此項工程，自表面視之，雖覺浩大，然自民國二十年以後，我國國際通信，即可與世界各國息息相關，不至再虞有任何阻滯，亦不至專仰給於外人，歡喜之忱，當爲我全國人士所共具，國際大電台，關係重大，現雖幸告成功，然以事屬草創，且無綫電報，常因氣候之不同，影響及於電波，萬一將來在使用上偶欠敏活，尚希國人無爲求全之毁，惟本部自當隨時嚴加監督管理，務使無生意外，以副全國人士愛護之熱誠，更望中外人士，今後仍隨時指教，使此種新興事業，日臻完善，全世界均直接間接，享受其福利，不僅交通界同人榮幸而已，

▲中央代表致辭 中央黨部代表吳道一致詞云，今日爲國際無綫電大電台開幕之日，以余個人方面之感想，世界之進步，民族之發展，文化之宣揚，雖有多種問題，但關係於交通方面者甚多，我國對交通事業，素不甚注意，均落人後，今國際電台之成立，頗堪欣慰，國際電台猶如人之喉舌，無電台則如人無喉舌，不能言語，以前我國無國際無綫電台，故在國際上頗多虧損，此後吾知我國關於商情政治，俱可藉國際電台之力而增進，歐美日本，成立國際電台甚多，電台機械，均係自己製造，且時時研究，一日千里，而我國電台之構造及器具，均仰給於外人，此點余頗引爲憾事，今後余尚希望國人，自己能建造第二第三之國際電台，則尤爲榮幸云云，

▲國府代表致詞 國民政府及行政院代表張羣致詞，略謂，交通部所築之國際無綫電台，於今天始告落成，想在上海市有此兩大電台，地址距滬僅二三十分鐘可達，不論在交通上，通訊上，得獲種種便利，即在實際上，上海之中外市民，亦有不少便利，我國電政事業之創始，尚在清光緒初年間，至今日已有五十餘年歷史，但所有電報，祗有陸綫水綫兩種，電局設置，亦僅上海吳淞崇明廣州北平天津漢口哈爾濱等八處，且規模甚小，欲與國際通信固甚難，即國內有時亦有阻滯，查其時國際陸綫祗有中俄中法兩綫，中俄綫係自張家口恰克圖經西伯利亞以達我國，中法綫係由越南經安南至法，海綫則有上海至佐世保一綫，上海至南洋一綫，以上兩綫，所經地點，如青島香港長崎等，惟該種事業，盡操於外人之手，如大北大東等公司，對於我國之經濟，固受操縱，即國家權利，亦不免放棄，然此種事，固與不平等條約有關，但實在可說自己沒有建設，譬如最近到處提倡國貨，夫提倡國貨，固係愛國行動，假使人人愛國，國產貨品，不敷供給則如何，此理甚明，現國際大電台，已經落成，將來可不再借手外人，但我希望者，還須繼續努力，一方取消不平等條約，一方不要以爲有一電台，足夠敷用，能在國內都有國際電台，那時纔能算得建設實現哩云云，

▲來賓致詞 外交部長王正廷致詞，略謂，無綫電事業，以余覰之，將來其程度，實不可限量，外人之於無綫電，其進步較我國迅速，我國以不採用科學方法，故無綫電事業，不能進步，現有國際電台之成立，未始非無綫電事業進步之好現象，電台之唯一效用，即在吾國此後，能自己發言，不必假手於外人，現外人頗多不明吾中國之國家如何，民族如何，建設方針如何，政治方略如何，而本國人亦不明外國之情形，雙方均感隔膜，因之時生誤會，今後可藉無綫電台之交通方法，認識彼此主張，明瞭彼此情形，可見電台確有偉大裨益，甘肅新疆雲南貴州等邊陲阻塞之處，交通梗阻，即打電報，亦須十日左右，始能接得，電台造成後，均可迅速到達，而國人更能明瞭國內情形，國內情形既明，然後能對外，是故電台之用極大，固不僅有關交通已也云，此外尚有葉惠鈞演說，（從略）外賓有法領等演說，

▲法總領事致詞 法總領事甘格林演說，王外長，諸位先生，中國國際大電台開幕，爲新中國與歐洲用無綫電通訊完全獨立之開始，此舉至爲重要，鄙人對於法國之專門學識，贊助中華友邦，發奮

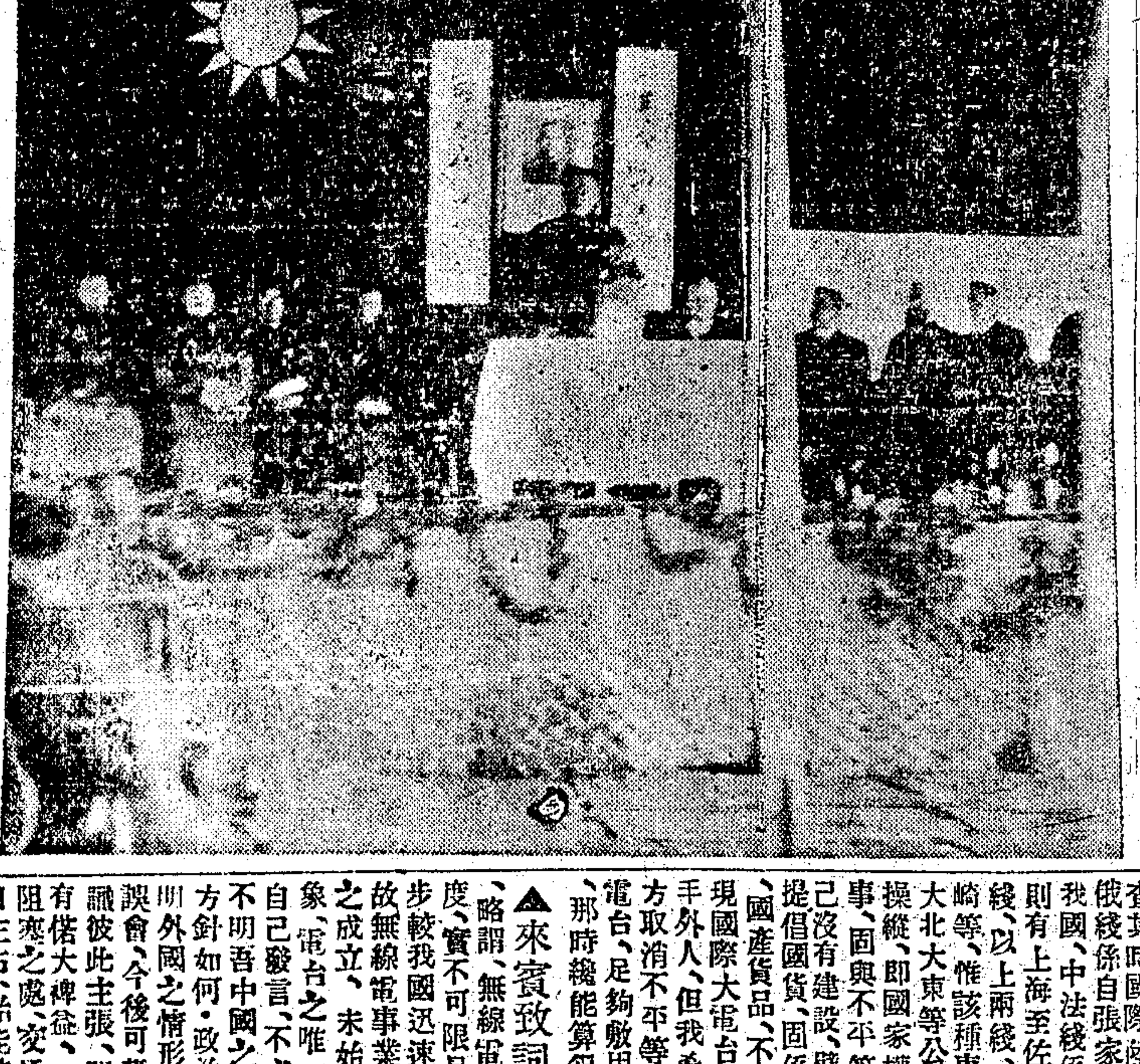

國際大電台開幕典禮中立者主席王伯羣氏 (本館攝)

茂昌眼鏡公司
民國路老北門西首舊倉街口
爲社會人士所公認
驗目配光

從別家出來走進本公司方知本公司眼鏡比衆精美
博士架托力克（一元）新式電光驗目具十分精細準確
委員架克羅克（二元）出立保單貨保五年
主席架眞水晶（三元）免費修理
總理架眞茶晶（五元）函購寄費三角 批發價單索奉
從本公司出去走進別家方知本公司眼鏡比衆價廉

辰州神醫胡天一 三法療病
耗金錢不能速愈本醫生惻隱爲懷願以秘傳三法濟世來醫毋須開口服湯藥外症不動刀針均用移替摸三法療治病苦全無移病禽獸之口有疑難重症者速來挽救立能剷除病魔
本醫生自幼即悉心研究軒轅眞傳白水靈符太極奧妙移替摸三法療病專治男女內外奇怪症諸醫束手之病均能按法療治以免危險惡重病立能察斷病源絲毫無差病者身患者可化險爲夷 各界內病安
●寓北泥城橋牯嶺路口 ●門診一元二 ●出診五元四

各花店及花樹同業注意
敝圃培養優良外國冬至樹 尺寸大小均有廉價發售 請速來定多者代爲運上
上海愛多亞路卅八號劉鴻記內青浦苗圃啓

譚海陵書畫篆刻課文特例
▲聯三尺三元四尺四元五尺五元六尺六元▲中堂三尺四元四尺五元五尺六元六尺八元▲屏條照中堂對折▲扇冊每件三元▲招牌每件四元▲以上行書漢隸北魏例●石鼓鼎篆狂草花卉翎毛佛像蟠桃博古照例加半▲山水中堂每尺五元屏條對折▲扇冊每件六元（人物同）▲碑志▲壽屏▲篆刻，課文另議郵票通用紙可代辦（通信處上海西門內蓬萊路普育里華商書局）剪報爲憑

ZENITH
瑞納時名表
走時永久準確 機件堅固美備 全世界推爲第一 實一切時表中之明星
總經理 北四川路六十六號 順全隆洋行
分經理 亨得利 華興利 美興 中法 黃信記 恒興祥

葛蘭素 奶粉 養兒珍品

美麗活潑之嬰兒。爲母親者喜此。抑如此可愛之嬰兒乎？

此項葛蘭素內所蘊有之良藥。另有製成藥片出售。專治瘦弱之兩腳部肌肉之人。此藥名奧斯得寶。各藥房均有出售。

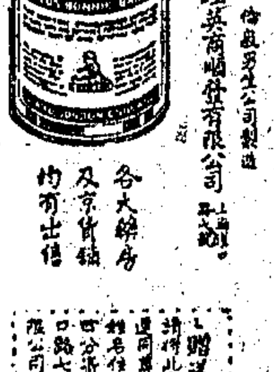

如嬰孩者。請從效乳師母之育兒法。並哺喂令郎以葛蘭素。葛蘭素不僅蘊有必須之滋養物。使嬰孩有堅健之齒牙。緊結肌肉。並有均滿成份之良藥。此乃可保嬰孩有健康之體質。其他奶粉無一有此項良藥含蘊。而此即爲何而請哺喂令郎以葛蘭素也。因其爲養成可愛之寧馨兒。如葛蘭素僅係別牌略高數分。因此乃區區之所費。值得也。並求以爲非者請問尊處之醫生。

倫敦葛蘭素公司製造
經理英商嘛發有限公司
各大藥房及京貨舖均有出售

Glaxo

謹防假冒
戒煙
發七天斷癮見烟自厭烟癮斷後丸可停服永無後患也每瓶一元五角外埠寄費加一郵票通用
功效神奇 百發百中 當面可試 萬應萬靈
德國白補戒烟丸
當烟禁森嚴之世、已染烟癮者、孰不思脫離苦海、但戒烟之藥、魚目混珠、多如過江之鯽、時服時吸、不能斷根、而因戒致病者、亦比比皆是、更有含有嗎啡之毒質、偷雜於其中、欺騙世人、本行特聘德國醫學博士、研究十數年之久、始發明此丸、性質和平、絲毫無刺激性、服後不僅可以斷癮、且能補益身體、照常飲食、上海新世界北部對面德鑫里內
德羅洋行

上海日夜銀行
辦事時間 上午九點至下午七點 星期日照常營業

（定期存欵表）
三個月 週息七厘
六個月 八厘
一足年 九厘
二足年 一分
三足年 一分二
四足年 分二
六足年 分
（即對本對利）息照本加對給
每月存入洋五十元 五年期滿可得本利洋一千元 九年可得三千
（零整）（存取）六年期滿可得
（整零）（數存）洋一萬元 一次存洋一萬二千五 本利九年可得
（存整）（欵數）本百元
一年存洋三萬元

地址 總行 愛多亞路
分行 浙江路寗波路口 北四川路虬江路
電話 一六八五五 六三七九六 四二一八七

半價出租保管箱
本行所設純鋼堅固新式保管箱大小俱備供客貯藏貴重物品穩妥簡捷地點適中時間最長取費低廉凡與本行往來各戶以租金減半優待取閱章程示函索即寄

今日星期 南京路門市部上午休息・蓬萊市場・門市部全日照常營業

尋常一般罩衫衣料 短處缺點要不能免

惟二二二可以自豪

罩衫等外衣，容易黏污，必須常常洗滌，尋常衣料所最感缺點者，一下水收縮，衣裳尺寸因之走樣，二染色不牢，洗後糢糊退色，衣料原具之美觀變掉，且質料之經穿與否，尚不予焉，

夫相類似之衣料，而價值不同，即視其原料與染色而區別其高下，二二二品質之可以自豪者，因二二二用最優之原棉紡成，故纖微豐富，質地柔軟耐穿，染色則用最新科方法，再經强度之藥物試驗，且再經過落水整理，宜乎水洗毫不收縮，不退色之程度更非常顯著矣

二二二樣本承索即寄

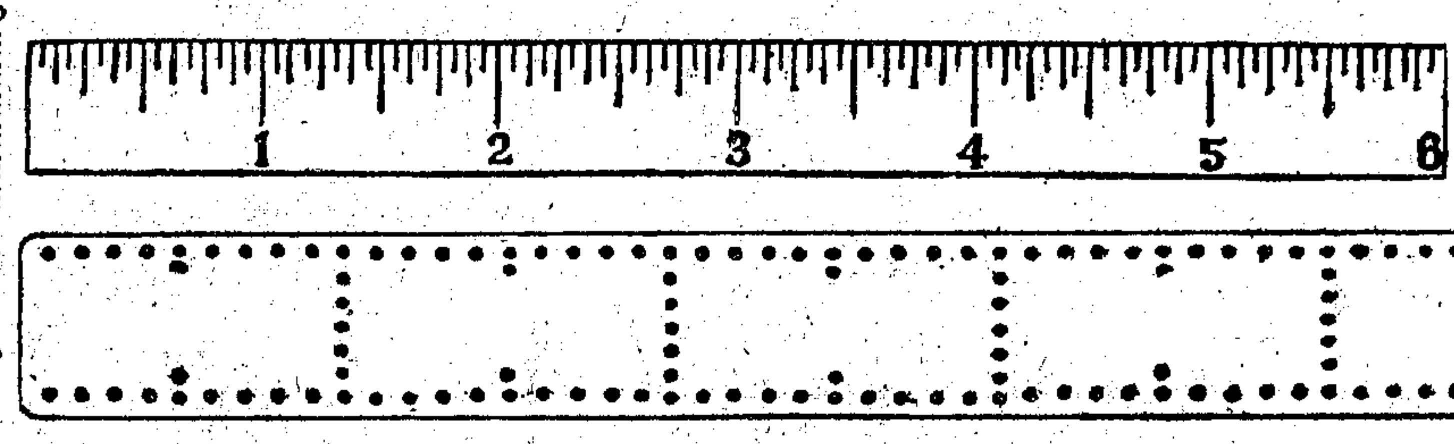

二二二文雅顏色百餘種，做各種新式服裝外，做普通長衫，罩衫，棉袍等等衣着，亦爲各界所愛穿，本公司有現成發售，並爲各界定製，茲爲便利外埠郵購起見，罩衫量法，及中英尺樣刊佈，藉謀準確，

三友實業社 總公司門市部郵售部上海南京路浙江路東

二二二剪料每尺三角二分，現成罩衫每件五元，

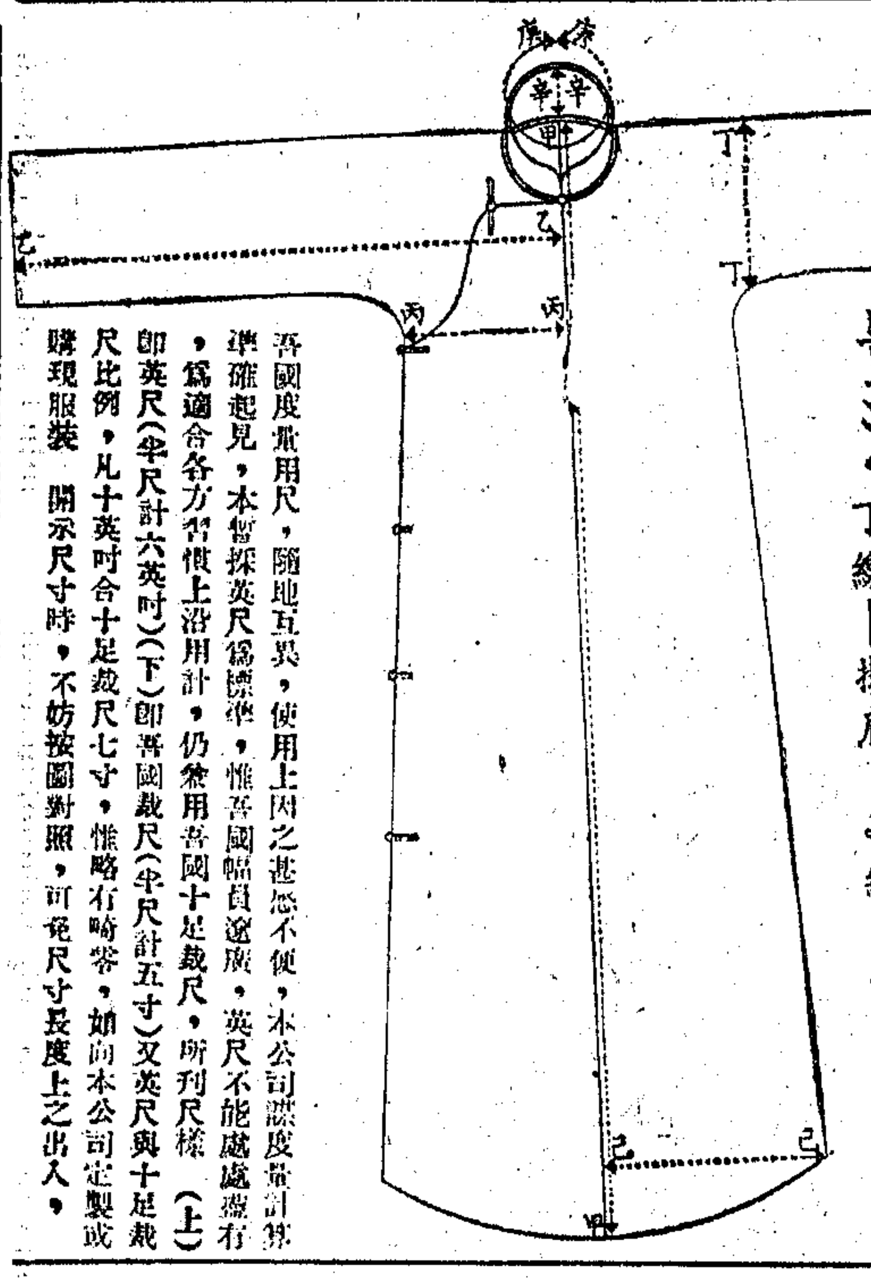

罩衫量法 甲線―長度 乙線―出手 丙線―身裡 丁線―掛肩 戊線―袖口 己線―下擺 庚線―領花 辛線―領高 長衫量法與罩衫相同

吾國度量用尺，隨地互異，使用上因之甚感不便，本公司謀度量計算準確起見，本暫採英尺爲標準，惟吾國幅員遼廣，英尺不能處處盡有，爲適合各方習慣上沿用計，仍兼用吾國十足裁尺，所列尺樣（上）即英尺（半尺計六英吋）（下）即吾國裁尺（半尺計五寸）又英尺與十足裁尺比例，凡十英吋合十足裁尺七寸，惟略有畸零，如向本公司定製或購現服裝 開示尺寸時，不妨按圖對照，可免尺寸長度上之出入，

製成此爲現代國家必要之利器，不勝欣忭，溯近年來，法國專家，雖不設法於中國實行專利政策，然對於中國無綫電事業，頗多協助，國民政府剏立中國與歐洲間無綫電交通，此爲極大榮譽之舉，而對於法國專家協助，頗爲滿意，査民國十八年三月四日，與法國無綫電公司訂立合同，敍明中國歐洲間無綫電交通，由法國生武亞西士地方無綫電台轉遞，設立十五基羅瓦脫短波發電台於眞茹，設收電台於劉行，又設無綫電局於上海沙遜房子內，今所開幕，即爲上項各處，其種種設備，爲東方所未見，如無綫電架及攝影機，皆世界各大都會所僅有者，鄙人對於交通部長王伯羣先生，深致歎慶之忱，因王部長秉勇往直前百折不回之志，斯有今日之成績，又對於鄙人之老友交通部電政司長莊智煥，無綫電管理局局長溫毓慶等，同致歎慶，在中國政府造成事業上，有法人三八，盡力協助，今當大功之時，對於法國無綫電公司代表幷民國十八年訂立合同之磋商者巴斯基君，又造就是項工程中之沙懷君，及校正電台內一切程式之古利華君，謹奉杯慶祝，此於國家進步上及民族聯絡上有關之中國人法國人所辦之事業，

▲王伯羣答詞 略謂，辰蒙各界光降，又承國民政府行政院外交部市商會諸代表祝賀，無任榮幸，此次之無綫電台，雖告成立，然因財政拮据，致各種設備，極爲簡陋，地綱之外，亦未裝置安全物，此均缺點，余頗希望能於最短期間，盡力改良，待國府財政稍充裕後，當有稍完備之設置云云，

▲□席致美總統電 大美國總統胡佛閣下，茲於敝國上海大無綫電台開幕之日，□國電閣下，良爲欣幸，竊信我兄弟共和之邦，自開始無綫電新交通以後，定見兩國睦誼，愈益敦篤，彼此商務，咸蒙其利，謹致賀忱，並祝健康，中華民國國民政府主席蔣中正，

▲美總統致蔣主席電 大中華民國國民政府主席蔣勛鑒，今日中美間無綫電開始直接通報，以我兩邦之重洋遠阻，獲此交通利器，以爲之介，定使兩大民族之意志思想，愈益接近，彼此諒解，更見深切，爰本此意，謹向閣下與中華人民，恭祝貴國國運之昌隆，北美合衆國總統胡佛自紐約發，

▲王部長致美國務卿電 大美國國務卿史勛鑒，今日我太平洋兩兄弟共和國之無綫電，開始通報，誠爲當代一大要舉，不僅對於彼此所抱縮短路程志願之實現，獲進一步，且在兩國友誼之團結上，更聯一絲，爰乘良機，代表國民政府，謹祝貴國國運之昌隆，中華民國國民政府外交部長王正廷，

▲美國務卿致王部長電 大中華民國國民政府外交部長王勛鑒，中美兩國無綫電之通報，永爲公衆福利之盛舉，況以我兩國之遠隔大洋，益增此舉之重要，是以鄙人今得逢良機，將敝國政府之賀忱，與祝願貴國昌發之熱誠，表示於閣下之前，視爲非常重大焉，北美合衆國國務卿史汀生，

▲伍朝樞致王正廷王伯羣電 （銜略）中美兩國間直接無綫電報交通，今日之開始，實賴上海所建政府無綫電臺之告成，該臺發出之電報今可傳至舊金山美國無綫電公司之電臺，斯舉縮短距離，節省時間，不特可以增進中美兩國間親厚之邦交，且可爲吾國建設事業進步之明徵，謹此申賀，

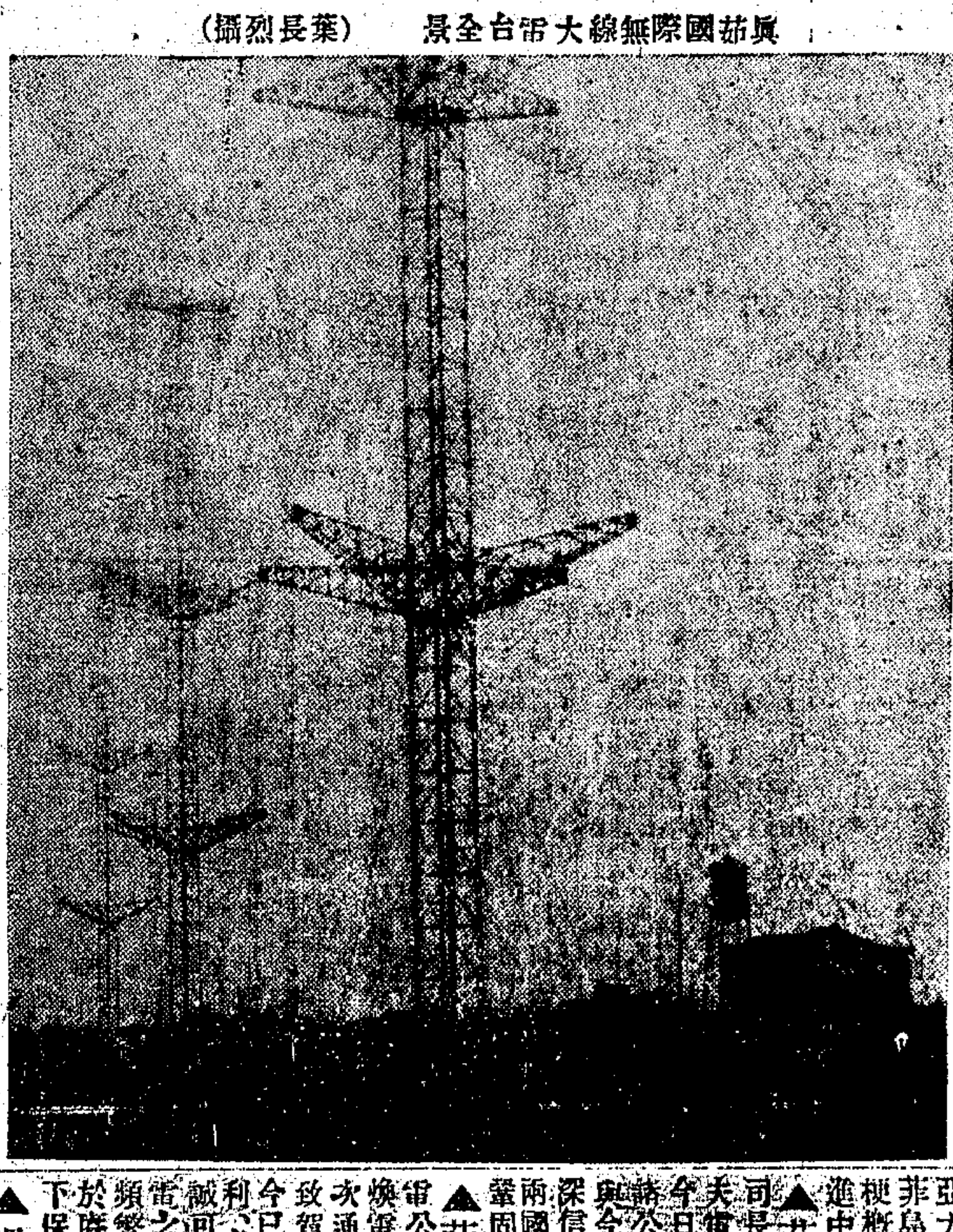

眞茹國際無綫大電台全景（葉長烈攝）

▲王伯羣致哈賓德電 王部長致美國無綫電公司董事長哈賓德電云，（銜略）上海橫貫大陸之無綫電臺於今日開幕，謹藉此良機，祝君康健，此無綫電新

交通開始後，敝料貴公司與鄙部合作之關係，更能益見鞏固，而兩姊妹共和國之商業，必能受益無窮，

▲哈賓德致王部長電 美國無綫電公司董事長哈賓德致王伯羣電云，（銜略）上海與美國間直接無綫電之交通，於今日開始，際此盛典，願貢蕪詞，以申祝忱，貴部經營國內無綫電報，不假外力，旣有絕優之成績，今復建立此臺，益顯偉大之成就，中國有此橫渡重洋之電力，將於國際交通上，躋於重要地位，貴國爲東亞大邦，其潛勢力之雄厚，鄙人前經服務菲島，茲又忝任美洲中國協會會長，獲知梗概，故深慶此新式交通之見，將可爲增進中美兩國密切關係之一要素也，

▲莊智煥致薩諾夫電 交部電政司長莊智煥致美國無綫電公司總理薩諾夫電云，（銜略）橫通兩洲之大無綫電臺，今日竣觀落成，俾得乘機向閣下暨執事諸公，竭誠致謝貴公司已往可珍之服務，與今後繼續合作之保證，不勝欣幸之至，深信此日新無綫電臺之通報，不僅裨益兩國之經濟，且使兩大民族之友誼，愈益鞏固也，

▲薩諾夫致莊智煥電 美國無綫電公司總理薩諾夫致交部電政司長莊智煥電云，（銜略）茲於中美間無綫電第一次通報之日，得憑藉聯繫兩國之新媒介，致賀閣下，良用慶幸，上海無綫電總臺，今已落成，此後兩國直接交通，愈益便利，必使兩大民族之友誼，更見密切，此誠可爲閣下暨貴部諸公賀者，今以無綫電之交通，將使太平洋兩岸之接觸，愈益頻繁，此誠偉大之服務，而今後敝公司對於廣播此服務，必有完滿之合作，敢爲閣下保證者也，

▲溫特抱德致溫毓慶電 美國無綫電公司副總理兼總經理溫特抱德致溫毓慶電云，中美兩國間直接無綫電業務於今日開始，此爲足下與同僚多年積極籌備縝密經營之良果，鄙人於申賀之餘，對於貴國政府所惠予友好多益之合作，深信其必能永永勿替，而對於無綫電交通之業務，深信其必能大獲成效，蓋兩國今後必能藉此自由交換彼此之理想與主義也，

▲溫毓慶覆溫特抱德電 國際無線電臺開幕之際，承惠賜賀電，鄙人謹代表同人申謝盛意，竊足下與貴同仁所予之合作，深望藉此直接無線電之機關，匪特可使美國無綫電公司與國民政府無綫電管理局之關係，益相密切，更可使兩國人民間之連鎖，益見鞏固，又有德國德律風無綫電報公司總經理致王部長賀電一通，王部長答電，德國西門子公司總經理致王部長賀電一通，王部長賀電一通，國際電台全體工人電賀交通部電一通，（未譯載）

▲電台通報 昨日開始實行通報者，爲中美電台，於上午八時起，即已開發，成績極爲良好，凡昨日各界人士前往該台拍電者，槪不取費，惟恐擁擠起見，故限定一千號，開始發報後，美方即首先答以胡佛總統之賀電，發報房內，公開展覽，秩序井然，

雙龍茶店 精工選製 各種名茶 質味雙絕 價格低廉 總店 南京路西首 支店 法界菜市街 北車站界路

南京路 同昌車行 新闢 儲欵購車 信用存欵 部 今日正式開幕 歡迎各界參觀

開幕紀念期內優待存戶利息照章加一厘另加贈時精美贈品如美女月份牌鋼鋕日曆美國古德立橡皮熱水袋三槍廠之玳瑁活頁簿及眞皮夾新發明永明牌手提潮電燈速過電機全套

總經理諸同生協理闞綱之監察 席閱蕃 蔣星階 葉秀純

◉航業公會電爭日人內河航權

▲請中央速訂新約

上海航業公會五日分電南京分呈中央黨部・國民政府行政院・暨外交部・交通部云，竊査外人之侵佔我國內河航行權，實爲不平等條約階之厲，今幸上下覺悟，一致主張籌備收回，數十年來束縛，將見解除，惟外人中具侵略野心，而不願輕予放棄者，首推東隣日本國爲尤甚，故不惜鈎心鬬角，層出詭謀，以期保留其已攫得之權利，上年我國與彼國有改訂新約之議，彼會採用相互主旨以誘我，旋經我國政府與人民極端反對，職會亦發布宣言，以陳利害而表決心，議雖中止，而事隔經年，新約迄未議訂，是航行權之能否收回，尚在風雨飄搖出生入死關頭，茲閱十一月二十一日報載，日商會長返滬後之談話一則，內有日商在中國所得之內河航行權，關係日商命脈，本人曾盡力奔走運動，深得遞信省外務省當局之援助，協助最力者則有日華協會諸領袖，及亞洲局長各等語，足見彼國官商，對於此舉全力合謀，未稍懈忽，職會會員聞此消息，憋悃往事，憂心如焚，是以經執委會討論，有分呈請予注意之議決，爰敢分電籲求，仰懇俯賜注意，於議訂新約時，貫徹主張，務以收回已失航權爲主旨，毅力堅持，誓達目的而後已，俾慰羣望而保國權，冒瀆陳詞，伏祈垂鑒，並候訓示，不勝盼禱之至，上海航業公會叩歌，

◉中日海軍聯歡

▲昨晚日本海軍歡宴 ▲今晚海部餞別米內

陳紹寬昨乘飛機來滬

日本駐華海軍司令官米內氏，奉調他遣，改委鹽澤海軍少將接充，業已正式接替竣事，昨晚八時，米內及鹽澤兩氏，在戈登路大華飯店，邀宴我國海軍界要人，海軍部次長陳紹寬，特於昨日下午三時，由京乘飛機抵滬，參與盛會，海軍部總務長李世甲・及軍械局長任光宇等，亦均前往，來邀作陪者，有各國海軍武官等，共約百餘人，至十一時，賓主始盡歡而散，陳紹寬等並定今晚七時，在靜安寺路海軍聯歡社答宴，餞別米內司令官，及歡迎鹽澤新任司令，

◉最近銀價慘跌

▲外報謂須封閉金業交易所

大美晚報云，本埠外國銀行家，對於近日銀市之跌落，向守緘默態度，今日（六日）其銀行經理始破例，對於做金業交易者斥爲一般九江路人，指目下銀價之慘跌，皆此輩所造成，略謂中國近來對於銀價，雖四出告援，籲請各國限制售銀，顧對於金業交易所一般華人，仍准其操縱市面，謀個人私利，結果少數人因此致富，而全國工商實業咸蒙大害，設無此輩操縱市面，外匯當可放長若干，銀價亦不致若是慘跌，故爲中國全國利益計，金業交易所當在封閉之列，蓋此輩九江路人近數日來對於金條金洋日金等，連做多頭，使銀市大爲疲軟，損害他人，以謀一己利益，其中以從事進出口業之正經商人，受害最甚，坐是星期四紐約銀價遂跌百分之二，中國乃受其影響，在星期四以前，市面方欣欣向榮，日趨穩定，人心亦皆看好，迨此輩九江路人一加操縱，遂有今日之現象，是以此輩專在標金買空賣空之賭徒，對於商業及國家賠禍實鉅，若聽其常擠跌銀市，以謀己利，時至今日，爲中政府計，亟須加以禁止，蓋封閉交易所，實爲今日唯一挽救方法也云，

◉海軍見學團將赴英

▲海軍派艦保護江海航輪

戰事終結，海軍部對於整頓海軍艦隊，已在着手進行，除已聘請英國海軍專員，來華訓練海軍外，茲又有選派學員，赴國外練習海戰等事，今分誌如後，

▲軍官團赴英習戰術 海軍部爲深造海軍高級人才起見，特與英國海軍當局磋商，由部選派軍官，加入該國艦隊實習洋面戰術等項，此事已得英海軍部同意，即由陳紹寬選定本部軍官韓廷生・曾萬里・陸介夫・等十一員赴英，加入該國艦隊內，受洋面作戰與其他之各種學術，即請部中聘請之英國海軍顧問畢德氏Commander Pitt，爲該團領導，帶往倫敦入隊，畢德氏奉命後已來滬，辦理各學員放洋出國手續，業向本埠大英公司購得船票矣，

▲江海綫保護華商輪 海軍護航，已經實行，長江上游，已指定江鯤誠勝兩艦，一衞漢宜航路，一任漢湘航綫，而外海綫內，則以浙海最爲不靖，舟山沈家門一帶漁船，時被盜刦，今海部已派公勝艦往浙海，專任保護浙東商輪與漁船之責，同時海岸巡防處，又增練護航隊八十名，專供各華輪之雇，用已通知各輪局，故招商三北之溫州福建各輪，均將雇隊隨船保衞矣，

◉外交討論會常會紀

▲第二十三次

外交部外交討論委員會，昨假銀行公會，開第二十二次常會，到委員吳宗濂・王曉籟・葉惠鈞・謝鳳鏘・劉鴻生・李英石・鄭延祿・沈仲俊・褚慧僧・史量才・趙晉卿・黃瑞生・汪伯奇・虞洽卿・朱成章・林康侯・陳世光・等十七人，由史常務委員量才主席，趙鐵章紀錄，首由陳事務處長報告會址遷移後會務進行各情形，次即依次討論各項提案，如創辦國外通訊社，規定明年工作計劃，及擬請當局促令英國遠東經濟考察團，注意僑英及英屬地華商待遇情形，建議政府救濟等各案，該後項議案，係由林康侯委員提出，大意謂，英國經濟考察團來華目的，不外在推進其對華貿易數額，同時英及英屬地政府，待我國僑商，卻苛虐備至，似此不但有傷國際情感，且與該國推進兩國間貿易宗旨，亦已根本抵觸，故擬即請當局設法，促令該團注意此事，俾回國後得以建議政府，改善待遇，經各委員詳細討論之下，決議一面即電外交部設法提請該團注意，一面由各委員於滬上各團體招待宴會席間，相機進言云，

◉芬蘭昨日國慶紀念

昨日爲芬蘭共和國十三年紀念，該國駐滬代辦韋美基氏，特於昨晨十一時半至十二時半，在法租界白賽仲路六十三號，招待中外來賓，聞前往道賀者，除領團外，我國方面，有外交部駐滬辦事處長陳世光・劉雲舫等多人，及午，進香檳茶點，盡歡而散，

◉楊樹莊返閩期未定

▲昨日啓程說非事實

外傳海軍部長兼福建省政府主席楊樹莊，偕同閩省委等，定昨日（六日）乘普安艦返閩，本報記者，昨往海軍辦事處訪問，據云，普安艦仍泊吳淞，楊主席等何日返閩，尙未定期，外傳絕非事實云云，

◉時人行踪錄

▲孔祥熙・張之江・宋美齡・李石曾・魏道明・均於昨晚夜快車出京，今晨抵埠，

▲孫科昨晚乘十一時夜車赴京，

▲英國經濟考察團，昨晨九時零五分出京，午後五時零五分抵埠，同來者尙有王家楨等數人，

▲尙有本埠新聞轉入後頁

雙妹老牌 謹防假冒

國產精製 久遠馳名

最高等美容香品

雪花膏

雪花膏，爲冬令化粧必須之物，自本行精製雙妹老牌雪花膏後，國人更加愛用，蓋以其能滋潤肌膚，美容駐顏，阻止風霜，不受侵損故也，歷年行銷之廣，足奪各舶來品而上之，亦以見同胞國貨救國之忱，人同此心，然家商人素乏道德，掠名影戮，濫造贗貨，頑不畏法，祗圖漁利，惟本行之雪花膏，分紅白二種，皆以雙妹老牌總標爲記，惠顧者加意認真，是爲至要

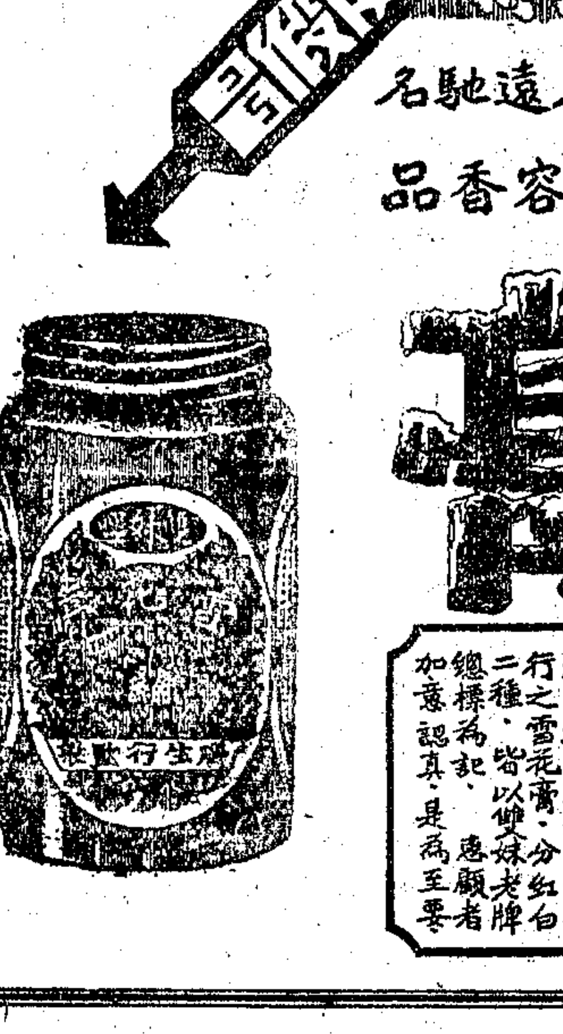

本行暢銷卅餘年各省均設支行各商埠市鎮廣洋貨店均有發售

註冊商標 冒效必究

中國廣生行有限公司謹啟

冒牌日多特此聲明

惟我獨真

◀浙江路▶ ◀南京路▶

天祿老大房

偷雞橋總店 香粉弄口支店 石路口協記 拋球場新號

其他各處以老大房天祿名義爲號召者都是假冒

冒牌日多特此聲明

本埠新聞二

◉于右任日內啟程赴陝

▲返原籍掃墓料理私事
▲放賑由賑務機關辦理

監察院院長于右任、昨晨來滬、本報記者特訪晤于氏於寓次、記者（問）、先生何日啟程赴陝、于（答）、大約四五日內當可成行、（問）赴陝有何任務、（答）此行係返陝西三原原籍掃墓、料理私事、至放賑之事、「自有賑務機關、會同陝西省政府妥善辦理、余無過問之必要、外傳云云、殊非眞相、（問）先生在籍勾留幾時、何日返京、（答）余無多大勾留、在本年年底前當可返京、（問）監察院何日可告成立、（答）在明年（民國二十年）元月一個月內、可正式組織成立、外傳元旦成立、完全錯誤、因事間過促、無論如何來不及也、至在余離職時間、由陳副院長負責、積極進行云云、

◉王正廷昨日來滬

▲甬同鄉會代表往見

外交部長王正廷、昨晨七時、由京乘夜快車抵滬、即乘車返寓休息、寗波同鄉會、爲籌設南京甬同鄉會事、昨晨十時、特推代表、前往外部辦事處晉謁王氏接洽、未遇、嘗由劉雲舫代爲延見、王於十二時許、始赴辦事處、略事批閱公文、即返寓、下午二時、乘車往眞茹、參與國際電台開幕典禮、

◉德興輪在新堤擱淺

▲誠勝艦拖救無效
▲六二團改船赴岳
▲萬壽輪運帶擱損

長江上游、邇日水勢大減、商輪行駛、十分困難、擱淺失事、數見不鮮、本埠三北公司德興輪、昨據電告、又有在上江擱淺損壞情事、茲將此事原要、查報如後、

▲開赴岳州 三北德興輪、由交通處僱用、在十一月二十九日、從京裝第十一師六十二團全團官兵及軍用物品等項、令往岳州登陸、候命進止、總計全團武裝同志約有二千名、在京上船後、即向上江進發、預計本月二日午刻、可以到達目的地、

▲新堤擱淺 該輪載兵、上水入湘、在經過漢口時、並未停泊、向岳州逕行、迨至本月二日、將近新堤約有十華哩地方、適值上游水退、在漲潮時、尚不過八九尺、而落潮時僅六七尺耳、德興吃水須十一英尺、故通行該處、船身即遭擱阻、且因輪內有二千人、及各項軍用品、重量更甚、輪身竟陷入沙泥中、不能絲毫移動、

▲海軍拖救 德興輪擱淺後、船主打倒車多次、總不能退出、輪體轉向灘泥內深入、船主以無法脫險、急發無綫電求救、幸誠勝軍艦停泊該處、接得乞援電訊、立即駛往拖救、當由誠勝艦帶住德興、鼓開全速率、向江心拖行、乃竟絲毫不動、後又守至漲潮時再拖、仍不能脫險、其陷擱之深可知、

▲調船駁運 誠勝艦竭竟日之力、終不能救出德興、船上官兵、又急於到岳州防地、碍難久擱、當經船主與誠勝艦長商定、發電至漢、調取淺水輪萬壽號與萬利號兩艘到新堤、用釜底抽薪法、將在輪全部官兵軍械等、令兩輪駁載後、先往岳州、免誤戎機、一面又可減輕德興艙脚、易於拖出、

▲船體受損 至昨日滬局始得來電、謂德興輪自將船內兵士及軍械品、用兩船駁卸、先行裝赴岳州、計期已達到一日餘矣、德興輪減輕吃水之後、二次由拖駁在漲潮時、方始設法救出淺灘、船體受損頗多、已在調查中、候查明後、另開損失單寄滬請核、現擬拖回漢口、或逕行來滬大修

▲萬壽亦損 又據報告、駁運官兵等往岳之萬壽淺水輪、在裝載兵械開船、離開淺灘之際、其船身與灘岸、亦會碰擊、並又擠入德興外舷、故萬壽輪船身、亦受損傷、然幸無妨行駛、刻須俟其到岳州卸齊官兵武器後、再行回漢、勘驗詳細情形、另行報告、

▲醒獅損機 該局又有江輪醒獅號、因今次主席出巡長江、督勦共匪、特臨時租用江天・伏龍・醒興・順浦・德興・及江新等各船、載運軍隊、及總部人員、分批往贛鄂湘各省、以供勦匪之用、今各輪已次第載兵上水、尚有醒獅輪、原擬同時運兵西上、在昨日忽然損壞輪中引擎機器、致不能開行、昨由船主急電滬局、速運機器材料及冷熱水汀管、並請派修船技師工人、於今日入京、至下關修理此船云、

◉鐵道部批准延長華商火柴運費特例

▲日商發生恐慌

中華火柴同業前因外商侵略、國貨營業衰落、特呈鐵道部、准許將華商火柴運費、改徵四等制、以示優異、而資獎勵、曾經鐵道部允許批准、現因試辦期限、將於明年二月滿期、該業代表・遂又呈請准予延長數年、以資體恤、昨由鐵道部批准、准將四級制延長一年、已令知該業知照、惟聞日商火柴業、以此舉關係日商命脈、嗣後不能再圖侵奪華商之銷路、故非常恐慌、遂由日商會呈請日總領事署向外交部提出交涉、要求一體待遇云、

◉日商會討論鐵路運貨之待遇問題

駐滬日僑商會、昨日（六日）下午一時、假座俱樂部、舉行全體會員大會、由會長米里紋吉主席、首由主席報告靑島漢口及本市各業日商、提議鐵道部管轄各路、貨物運費、定例參差不一、中外商人、待遇不同、日商影響頗大、應請設法嚴重抗議等案、幷由主席說明、本案前已呈請代理公使重光葵、向王外長提出抗議、惟王外長轉咨鐵道部後、迄今尚無確實辦法答復云云、當經各董事發表意見、即席議定、再行呈請代理公使、繼續向外交部嚴重抗議、一方幷列舉事實、電呈日政府外務省請願、提出交涉云、

◉寗波旅京同鄉會宴客

▲王正廷發表京會募捐意旨
▲結果成立捐募隊百五十組

寗波旅京同鄉會、昨晚假座四馬路一枝香、歡宴旅滬各同鄉、到者方椒伯・徐慶雲・孫梅堂・秦潤卿・陳子勛・蕭祥生・鄔志豪・竺梅先・戴耕莘・張濟光・何紹庭・徐聖禪・劉聘三・盛安孫・袁延芳・陳松源・等百餘人、酒過三巡、主席王正廷起述南京寗波同鄉會、籌募建築基金事目的十萬元、除南京已募得一萬餘元、仍在繼續進行外、擬請旅滬各同鄉、盡量捐助云云、繼由京會委員陳濟報告京會成立經過、及募捐情形、頗爲詳盡、後由方椒伯・徐慶雲・陳子勛・何紹庭・鄔志豪・烏崖琴・馬省學・等相繼發表意見、最後議定分組捐募、每組額定三百元、由旅滬各同鄉、担任一百五十組、當場公推徐慶雲・方椒伯・鄔志豪・烏崖琴・馬省學・等九人爲京會募捐駐滬辦事處委員、指借旅滬同鄉會爲辦事處所、結果極爲圓滿、至九時許、賓主始各盡歡而散、

◉甬同鄉昨日慶祝樓壽

▲到七百餘人

旅滬寗波紳商虞洽卿・葉琢堂・徐慶雲・孫衡甫・方椒伯・君等、於昨日在甬同鄉會、爲鎭海樓其樑先生預祝九十大慶、各團體各學校及男女來賓、到七百餘人、熊式輝司令代表陳雨鄉・市商會主席王曉籟・均親詣慶祝、禮堂設於該會演講廳、中懸蔣總司令之「仁者壽」及浙省政府張主席之「蛟門人瑞」匾額、他如熊式輝・潘公展・王一亭・諸君、及寗波各縣軍政長官之屛聯幛語、琳琅滿目、下午三時、壽禮開始、公推烏崖琴司儀、葛虞臣主席、首由寗波旅滬同鄉會第十小學・及蛋業公所承餘學校合歌祝詞、有虞洽卿・袁履登・方椒伯・鄔志豪・陳雨鄉・王曉籟・洪雁賓・陳良玉・諸君先後演說、大致謂、樓先生德高行劭、允爲四明人瑞、樓君致答謝、精神矍鑠、嗣即茶點攝影而散、

◉熊夫人今晨開弔

▲幕設寗波同鄉會

淞滬警備司令熊式輝夫人顧竹筠女士、病故滬寓、定今晨八時、在寗波同鄉會開弔、總招待爲郭德華・江絳雲等、外賓招待爲劉雲舫・陳伯華・黃旦初等、屆時素車白馬、當極盛哀榮也、

◉縣整委會委員會議

▲第六十八次

上海縣黨務整理委員會、於昨日舉行第六十八次委員會議、出席陶一珊、行禮如儀後、報告事項（略）討論事項、（一）訓練部提、派周邦建・汪立才・爲閔行茶業同業公會組織指導員、周邦建・爲德勳・爲閔行茶館業同業公會組織指導員、請予通過案、議決、通過、（二）訓練部提、擬定本縣黨義教師通訊辦法、請予審核通過案、議決、修正通過、（三）略、議畢散會、

◉典質業職工會議決案

▲黨部代表竭力阻止怠工

日日社云、全市典質業職工、前日夜間九時、在職工會開代表大會、到有各區代表一百餘人、市黨部代表張耀明、滬場指導、公推程天僕主席、郭致祥紀錄、開會後、由主席報告職工會、自本年七月三十一日、向資方提出修改職工待遇條件之經過、及社會局限期勞資雙方自行和平解決、資方仍未派代表洽商等情、即由黨部代表指導、然後討論提案、議決全市典質業職工一致怠工、向市黨部市政府等各機關請願、惟怠工日期、「在多數會員主張、於昨日（六日）上午九時實行、當經市黨部代表張耀明・西三區勦導、竭力阻止、謂無論如何、在實行怠工日期、終須寬限數天、俾得本人回報市黨部執委會、轉令社會局、作最後之調解、如在此短時期間、資方仍無誠意而調解不成、然後各工友實行怠工、請願、尚不爲晚云云、至此、各代表遂決定於下星期五、實行怠工云、

◉米號同業公會第一屆執委昨揭曉

▲定十日舉行就職

本市米號業同業公會、於五日下午、假市商會開會員成立大會、並選舉第一屆執行委員、因是晚時間不及、展至昨日上午、在丹鳳路嘉穀堂米業公所內、繼續開票、選舉結果、陸文韶・張念萱・史詠勳・龔照明・黃耕伯・黃佩康・張鶴鳴・陳少康・陸桂山・瞿振華・陸景文・舒占元・許振嶽等十五人、得票最多、當選爲執行委員、葛培源・朱兆圻・楊偉欽・管耕雲・楊應堂・等五人、當選爲候補執行委員、並定本月十日上午、在該所舉行就職典禮、

◉紅會昨接華陰災報

中國紅十字會、昨接陝西華陰災報、情殊可慘、函爲披露於次、電云、華陰地瘠民貧、政繁賦重、前清支應過往軍隊、受北佬縣協捐、（電碼如是）變年糧食、亦類北縣援濟、改革後、協捐停止、遊關軍隊、暗向不支、差、以致東來兵差、華陰首當其衝、直輪長安、西來者至華陰、必換車馬、東遊火車站、每年車費、動輒三十萬、其人爲失蹤、無形之損失、更無從計算、若糧秣一項、以東接潼關、常駐大軍、每年超過正糧、各款額徵十數倍、約計十九年中、兵差糧秣、幾二千萬元、最爲徵路、重茲巨款、加以連年師旅飢饉、徵兵架票、殺人放火、水旱風蝗、天災人禍、無一不逐於極點、終歲勤儉之所入、不足以支兵差、數世祖宗之留遺、不足以供需索、賊如梳、兵如篦、官如薙、在富者貧、貧者死、死者不可復生、生者束手待斃矣、市非瓦礫、村皆爲墟、茲値大局底定、孑遺之民、得以蘇息天日、害苗之莠、雖就芟除、涸轍之魚、急待河潤、爲此泣懇、特沛恩施、迅賜巨款、以救災黎、偏野哀鴻、庶其有芻、急不擇音、伏念矜鑒、華陰災民代表王光剛・員叔明・史京人・趙緩齋・全叩湯、

◉聯華獲工展會特等獎憑

首都工商部棉毛織品國貨展覽會、當開幕時、本埠北河南路和樂里聯華毛織廠、即將最新出品之三輪牌運動衫西背心女背心等二十餘種、選往參加、茲工展會已於本月二日閉幕、聞該廠陳列品、經審查委員會詳密審查後、認爲優良出品、「深爲嘉許、已發給特等獎憑云、

◘中外人注目

北四川路好消息

◘市面日繁盛・正威藥房設分店
◘開幕大犧牲・轟動虹口衆居民

本埠南京路永安公司西首橫街正威藥房、素以貨眞價實著名、故營業蒸蒸日上、茲鑒於虹口一帶日漸繁盛、並爲顧客便利起見、特設分店於北四川路郵政總局北首第二五九號、業已開幕、舉行大犧牲一月、連日各界前往採購者、爭先恐後、擁擠異常、摘其時令品價目如下、大同各號魚肝油二元〇五分・科達麥精魚肝油一元〇八分・[illegible]

上海四馬路中

大華襪廠

批大 價定特別從廉

時式圍巾 各種手套 羊毛冷衫 衛生衣褲 羊毛絨襪

上海會計師公會會員 會計師沈家楨爲大華襪廠聲明商號專用權

上海四馬路大華襪廠設立多年信譽卓著業經本會計師代理呈請商號註册領到工商部第八〇一號註册執照取得商號專用權在案此後依法不容本市商人再用與大華襪廠相同或近似之字樣作爲商號名稱經營同類之營業如有仿冒影射情事本會計師定當依法呈請查禁幸勿自誤不利特此鄭重聲明 事務所上海西門路西湖坊四十五號 電話三七〇七一號

新新公司大減價祇有今天

冬至禮品 格外便宜 最後機會 幸勿錯過

請看大世界 僬僥國拳師獻藝

拳師來自僬僥國
怪狀奇形特色
又異樣裝飾
武藝精極
眞難得
神力
激
怪
眞怪
大世界
搜羅各派
矮人更海外
頭如笆斗無賽
一見無人不稱怪

（天馬）

南京路浙江路口

中華百貨商店 冬季大減價

念五天

贈送日歷

新到大帮綢緞疋頭

毡鞋皮鞋 羊毛織品 特別減沽

中華雙面緞旗袍料每件二元六角
正蜜蜂牌絨線絨每磅特價四元
機會難逢幸勿錯過今天星期全天營業

◉淞口外巡艦痛剿海盜

▲截獲匪船一艘 ▲擊斃匪十餘名 ▲救出肉票卅餘 ▲現送坎門發落

吳淞全國海岸巡防處公勝巡艦、前日下午五時許、在吳淞口外各洋面巡緝時、駛經大金山洋面、突然瞥見在迎面遠處、有匪船五艘、駛行甚疾、該艦當即追蹤進剿、詎匪船等見該艦駛近、亦開槍抵抗、見并將該艦包圍夾攻、該艦艦長萬紹先、見勢不佳、遂命開放機關槍、及快砲、匪勢始不支、揚帆而逝、該艦追擊、當場截獲五桅匪船一艘、擊斃匪十餘名、餘均鳧水逃逸、並救出男女大小肉票三十餘人、尚有匪船四艘、因時已天黑、且風浪甚大、致被脫逃、昨日、萬艦長將遇匪擊退情形、電呈巡防處吳處長報告、截獲之匪船、聞原係前在北關被海匪擄去之閩幫商船、故萬艦長將該船及救出肉票等、就近送交坎門商會李會長具領、分別轉行發落矣、

◉虛設字號騙取鉅值貨物

▲受累者二十九家 ▲值價三萬八千元 ▲業經在常熟破案 ▲探捕將迎提人贓

紹興人沈子清、在本埠山東路・蕪湖路・兩處虛設三字號、騙取龍華綢廠等二十九家行號貨物、計值三萬八千元一案、業經在常熟破獲、並起出原贓七大箱、老閘捕房已飭探赴常、迎提人贓、經過情形、詳探如次、

▲化名設莊 本年秋間、本埠突有三家奉天申莊牌號發現、一爲恒興德、在五馬路山東路、其餘爲永利仁、永義合、均設蕪湖路同順公棧樓上、三家經理、均爲曹文甫、（按即沈子清之化名）內賬爲陶鶴明（即沈之妻弟） 徐堯廷等、專做綢緞洋貨化妝品等交易、其先向各商家進貨時、悉付現欵、第二次交易時、即欠貨欵之半數約期交付、而又如期付清、以堅各廠之信、各廠並因奉天方面、確有恒興德等三店、故對沈之辦貨、益加信任、不料至最後一次、則全欠矣、

▲發覺騙局 迨至上月二十七日、因沈會以恒興德名義、向龍華綢廠取貨萬餘元、所約付欵之期既屆、龍華跑街朱幹卿、前往恒興德索欵、見沈已避匿、號內貨物、已搬取一空、僅一店司浦友生未走、並發覺沈之化名情事、始知受騙、詰之浦友生、則謂沈往閘北虹橋沈錦章處、追踪前往、則貨物囤在彼處、二沈踪跡不見、遂即報告地方法院、並向老閘捕房請緝人贓、

▲被累各戶 風聲所播、得悉永利仁永義合兩字號、亦同告倒閉、早僅空屋、被騙者一時有通明電料廠・振華織物廠・鴻源綢緞廠・許金記湖綢廠・美新綢葛廠・同昌襪廠・豫 盛・熙記・四達・精大・等綢廠、怡泰豐・泰豐・四義・龍華綢廠・匯通・永元・一心牙刷廠・安達布廠・義興泰・三民・勝新・源盛・鴻大・振和布廠・久益・志大・福成祥・永發・王榮記・二十九家、共達貨價三萬八千元、

▲緝獲人贓 旋由老閘捕房探長尤阿根、由恒興德店司浦友生口中探出、沈在未避匿時、曾有貨箱二只、寄往常熟、惟地址則不詳細、乃函請住居蘇州之常熟駐滬偵探隊長許鳳山設法、由許隊長遂帶探員楊寶康・陳廣才・赴虞、會同該縣偵探隊長朱舜卿、在桑家弄銀樓公所、將陶鶴明捕獲、並起出貨箱九只、其中兩只已空、七隻中均滿裝毛巾・汗衫・牙刷・香皂・等原贓、

▲迎提歸案 訊諸陶鶴明、不認與沈子清串騙、謂沈拖欠本人欵項、故由本人赴滬、將其貨物扺歸抵償、此項箱件、係託親戚錢仲椿轉託陳仲卿介紹、寄存於銀樓公所等語、乃將陶及贓貨、暫寄押於該邑公安局候提、惟聞陶於運貨赴常時、曾購稻草十元、將箱件掩蓋、現許隊長等已返蘇、於昨（六日）日來滬、通知老閘捕房、備文往提人贓、一面朱幹卿則留住蘇州閶門外第一旅社、據聞本案在蘇州方面、尚有新發展、

月裡嫦娥牌牙膏
齒如編貝 其美無匹
永和實業公司出品
發行所 上海北老門

◉昨晚法租界之匪徒刦車案

▲車自乍浦路租來 ▲開至法租界刦奪 ▲車夫被逐後報捕 ▲至午夜猶未發現

昨晚八時五十五分、虹口乍浦路一三六至一三八號大陸汽車公司、忽來一身御華麗西裝頭戴呢帽口操本地音年約三旬左右之不速顧客、自稱名陳湘林、云須雇車一輛、開往各處兜覽、該公司帳房聞言、察其衣冠楚楚、定係學生者流、遂不疑有他、即命汽車夫顧金寶（蘇州人）駕駛第一八一二七號（市五一四號）蓬式汽車、少年乃端坐車中、命汽車夫駛往法租界、車夫乃撥動機鈕、向南駛去、車抵法租界辣斐德路金神父路相近、少年突命停車、距車身尚未停穩、忽由路旁竄出兩人、躍手向少年示意、繼續登車、袖出手槍、迫令車夫下車、車夫懾於淫威、遂被拽下車、隨由一人司機、向西如飛而去、汽車夫呼救無益、乃奔報盧家灣總巡捕房、捕頭聞訊、一面電知特別機關派探往查、一面用電話分報公共租界各捕房及華界公安局各區所注意該號汽車、但迄至午夜、該車尚未發現、又未見發生案件、並聞大陸汽車公司在去年秋間亦發生匪徒租車一次、係在復旦大學附近、綁架一肉票云、

◉印捕被控不屈

▲英領署審問情形

上海泰晤士報云、印捕卡太辛被控與另一印人郤南辛散發煽亂文字、昨（五日）由英領署警務法庭開審、郤告辛保留辯訴、卡太辛則當庭宣稱、奇哉、吾人爲權利而向政府請願、竟被指爲煽亂、自外國政府治印之後、印人之血、被吮及骨、此種政府、不能望其重仁施惠、印人憔悴於虐政之下、忍無可忍、今始大聲疾呼、印度民衆今爲當道寘獄者、估全體四分之三、渠愛祖國、而爲祖國出力、渠願受任何裁判、但印人終必以武力斷壓制之縲絏、渠一息尚存、必與政府爲抗云云、按二被告被控於七日二十五日在虬江路北四川路轉角發行或散播煽亂之印刷品、上次開庭時、其一不肯面向問官、且與強令迴面之某西捕頭格鬥、二被告均未延請律師、自行辯護、郤南辛後被控私藏軍械、業經判處徒刑一月、兼作苦役、另一印人名太拉辛者、於同案被拘、則判監禁一星期、罰洋七元八角、至卡郤二人煽亂之罪、尚須定期續審、

◉楊體懷慘死實係神經錯亂

▲在法國治學甚勤 ▲腦力遂頓形衰弱 ▲可謂其殉於學業 ▲屍體由友人收殮

四川榮縣人楊體懷、留學法國羅別克司大學、今歲得紡織科工程師學士位、前月回國、先至北平、因其時平漢交通、尚未回復、不能循平漢路歸里、乃繞道擬由滬乘輪西上、抵滬後、寓四川路青年會宿舍、前日午後四時一刻、從所住之四樓躍窗而下、跌傷甚重、當送醫院治療、已誌昨報、但楊傷極重、未幾殞命、總巡捕房得報、特派華探吳俊卿與西探目除將屍體舁送斐倫路驗屍所外、查得死者滬地並無親戚、僅有同學友烏家綸・唐世丞兩人、烏現任南京路六一六號瑞泰呢絨號經理、唐乃留比工程學士、此次歸國、中途與死者相遇、尚屬新交、據烏語人、楊之自殺、純爲神經錯亂所致、外傳因失業而出此、殊非實在、緣楊在法攻紡織工程之學甚勤、腦力遂形衰弱、當其由法返國、船過台灣時、曾大發神經病、故其抵滬、此疾復發、時作囈語、乃結果竟演此慘劇、聞其失業自殺、殊爲冤枉、亦屬殉於學業之爲愈也、昨晨、特區地方法院委檢察官郭焯蒞所、檢驗之下、遂由郭推事諭將楊體懷屍棺殮、烏具結領去棺殮、

精治白濁
撲滅病菌淋絲方能自消愈後絕不復發

◉沒有兒子的救星
▲無論老少婦女、有病無病、經停經閉、血虛血虧、均可得胎
▲或婚後多年、永不懷胎者、如能依法服用、
本行秘製之先天紅（即種子晶）一藥、
上海五馬路口 晶晶總發行

保風險

陸上有保火險，海上有保水險，人們的面部應當保風險！這件事情從前是辦不到的．自從無敵牌蝶霜出世以後，就很容易解決了．祗須向各大商店中購買蝶霜一瓶，帶回家內，逢到出門之前，揉在臉上，任是多冷天氣，冒着西北風行走，無論如何嬌嫩的皮膚，受了蝶霜的保護，決不會發生皸糙凍裂的危險！花數角的保費，得保一冬的風險，再要值得沒有了．

先施，永安，新新，新新及各大百貨商店均有代售

上海家庭工業社第三發行所設在 法租界南陽橋 南市蓬萊市場 南京路國產商場

南京路中山西路西 大中煙行
飛艇牌煙 呂宋煙 荷蘭煙 BBB煙具
大減價三星期

陶陶酒家
國歷十二月七日 新號開幕 贈品二星期
著名 廣州酒菜 結婚喜餅 山珍海錯 送禮佳品
上海北四川路
新號武昌路 老號崇明路

三大酒家
上海 高等廣菜
先施對面 大三元
南京路山西路 大中
老號 新號 陶陶 北四川路

◉嚇詐中之嚇詐

▲案情奇離大可研究 ▲薛彬如何應予澈查

本地人周鶴松、年三十一歲、向在南市三泰碼頭會館街第一百二十二號開設紅木作、平日營業尚稱發達、故周稍有積蓄、致起匪人之垂涎、迭月以來、周因迭接郵遞信函四件、內中具名係敢死隊、聲稱商借洋一千元、不然、即以激烈手段對付、措詞極爲兇險、其最後一函、則已減至三百元、約於昨日下午五時半、令周將洋包紮後、送往小南門外海潮寺路第七十一號門牌屋內、交與名姚寶壽者收下、倘再不來接洽、當親自前來迎接云云、周接到此項恐嚇索詐函件後、立即投報該管一區一分所、請爲澈查究懲等情、當奉通知偵緝隊、即由南市偵班叢明德、率同偵緝員袁海山・呂安普・余茂隆・任壽芝・徐玉麟・等、並令知周之友人紹興人朱金德、將僞鈔票包紮定妥、昨即準時前往該處屋內接洽、偵緝員等則在該屋四周、預行偵察動靜、迨朱持鈔入屋查詢時、即有姚寶壽出爲接洽、該員等立即一擁進內、將姚拘住後、帶回詰問時、姚自稱我文名寶壽、現年十九歲、平湖人、父名姚漢侯、向在原籍埭橋地方第三十四號門牌內開設米行、我曾卒業於雅川中學、於今夏來申、入君毅中學高中部二年級讀書、起初寄宿在學校附近天德里第六號門牌內、有一日忽來某女子與我談心、彼此頗爲投機、彼問我可有枕頭、我說未有、彼即於次日送來枕頭一個、越數日後我因與其舉動不正、遂即拒絕其再來、豈知彼仍舊不時來此、我因不堪其擾、所以秘密遷居於海潮寺路第七十一號門牌同窗林某家內、不料又被其偵悉、重行到來、當時爲我叱逐後、彼即激忿成怒、唆使一般流氓、無端將我痛毆、並逼強索詐、我因情知不敵、遂由友人徐清鶴者、介紹與薛彬者認識後、由薛出爲調解、令我出給洋三元始竣事、後薛曾到我處三四次、乃近日忽來一函、聲稱今日有人送來喜餅數包、託我代爲收下等情、因而受其設計陷害、其實我對於種種原因、確未知悉、言已、出示由薛遞給之原函、當由該員等詳細核對、與周接到之恐嚇信函筆跡完全相符、又據姚稱薛彬者、向在市一國術館內練習拳術、住居小西門中華路地方、伊父向開機器廠、該員等即按址前往、詎薛彬已知風避去、僅將其母安徽婦人薛晏氏獲住、帶回後、併解市公安局訊究、

◉女青年會新會所開幕

▲歡迎新會員

昨日下午三時半、女青年會在南京路保安坊新會所內、舉行開幕禮・及歡迎新會員、到約二百餘人、行禮如儀、後即由主席鄭維夫人宣佈開會理由、繼有女青年會總幹事陳立廷君致詞、及該會總幹事金毛雲女士報告徵求成績、聞本定於是日發給優勝獎、現擬改期、一俟結束、然後發給、續報告、至於游藝秩序、有該部滬西女工社學校小學生之旨子歌舞、雅樂社之四人合唱、儉德儲蓄會粵樂團黃翠玉女士之花鼓零、及該團陳李鄧三君合奏之娛樂昇平、清音一曲、又該會啓秀女學之華光團團歌、各盡能事、一時歡聲騰沸、至六時許、然後盡歡而散、

◉女子儲蓄銀行遷移

▲昨晚招待報界

上海女子商業儲蓄銀行、開辦以來、已歷七載、信用卓著、營業發達、茲因原址不敷應用、定於明日、遷至南京路四百六十五號新屋、昨晚該行假座一品香、宴請滬上報界、由經理嚴叔和女士致詞、略謂、女子銀行、在滬上係屬首創、該行有三種服務目標、㈠提倡女士在社會上服務、㈡扶助職業女子、㈢調濟家庭金融、希望報界加以指導、次陳達哉代表報界答詞、再次女青年會總幹事金毛韻琴女士演說、最後分致贈品而散、

◉南洋醫學院風潮尚無解決希望

▲院長復追加控訴 ▲學生請展期和解

南洋醫學院院長吳宗慶、與該院學生會執行委員劉澤福・高昌國・盧宜秋・等八人、因校務問題、致起惡感、各延律師在特區地方法院互相控告、日前開審後、法官諭令出外和解、已誌報端、茲悉該院師生感情、已達破裂無法彌縫之境、不特和解絕望、而且吳宗慶現復追加控訴、其狀略稱、上次庭訊時、劉澤福等當庭供認於十一月五日有共同侵入學校辦公室迫走教員之行爲、而該爲維持校務、查劉等未得官廳許可、擅自侵入接收、毀損封條、實犯刑法三百十七條之罪、再該被告等當庭供認係學生會及維持會常務委員、則該學生會及維持會之擾亂行爲、應由劉等負責、爲此狀請該被告等按照上開法條及刑法一百十八條第一項合併、處以相當之罪云云、至劉澤福則亦狀請法院補傳該校教授多人、俾可證明、五日上午、學生仍照常上課、秩序頗佳、並請傳維持會職員鄭先聲・關冠武・黃起白・陳明波・等及戈登路捕房探員到案、證明封鎖險箱、並非劉等所爲、而報捕係吳宗

◉何耿星等被控案續審

▲候函法公廨調查再訊

前日商三井洋行買辦何耿星、於五月間棄職潛逃、其在法租界天主堂街所開之鴻裕・惠裕・兩五金號、同時向法公廨聲請破產、經派會計師清理賬目、何之債權人恒裕等八錢莊及正大銀行、因派代表赴會計師處調查賬目、發覺有與何均星・馬昌佳・金有成・金有章・等勾串舞弊證據、特延王黼裳・袁漢雲・兩律師控何等五人共同詐欺取財於特區地方法院、日前傳審、因被告未曾到齊、諭令改期、已誌本報、昨日午後、吳廷琪推事開庭續審、先問被告何耿星等五人之年籍住址畢、繼訊原告代表王鴻賓以本案係因何請求破產而發生、鴻裕等兩五金號俱設於法租界何耿星亦供住法租界而破產又係法公廨所核准、則本案何以不向法公廨起訴、原告律師王黼裳即稱、本案與法公廨所受理者、有不同之點三、㈠自訴人之不同、前向法公廨控告者、無恒裕錢莊今則加入恒裕、㈡被訴人之不同、向法廨控訴祇及何耿星一人、今則加入何均星等四人、且此四人皆住公共租界、㈢起訴事實之不同、前向法廨係控何耿星捲欵潛逃今則各被告串通隱匿財產、損害債務人之利益、况法廨尚非正式之中國法院、依照訴訟條例十七條之規定、牽連之案、應可移轉歸鈞院受理云云、何耿星之律師汪有齡、則將原告律師所述之點理由、逐一辯駁、謂第一點絕對不能成立、蓋不能任意加一原告、即可向另一司法機關控告、第二點查何耿星在法廨爲被告、今亦爲被告、一人而受兩地審判、無此法例、第三點在法廨控何犯刑律三百六十三條今亦爲三百六十三條、應請將何耿星被控部份駁斥云云、而其他四被告之律師、則根據刑事案件、以發生地點之司法機關、有受理權爲理由、至原告律師互辯之下、最後原告律師則聲明何耿星之確實住址、實非法租界、彼前被寓波某錢莊在鈞院控告、請吊閱該項案卷、自可明瞭、吳推事嗣諭候函致法公廨調查何耿星產情形、復到再核、

◉自由戀愛之結果

▲誤解婚姻自主法令 ▲陳鳴岐處徒刑六月

和蘭洋行寫字藍棣臣、家居城內迎鶴樓、生一女、名藍緒芳、曾在愛羣女學肄業、酷愛自由、與身穿西裝之漂亮少年陳鳴岐自由戀愛、不意乃父於去年將緒芳許字南潯富戶溫姓、藍緒芳在去年祇十九歲、因夠不上婚姻自主之法令、乃逃往婦女協會者一年、到今年十月、陳遂與藍緒芳商議、以緒芳年已廿歲、已達婚姻自主程度、實則應到明年三月生日、方扣足廿歲、若輩誤解法令、竟請一律師冒昧登載結婚之啓事、同時復在西門路西門里舉行其自由過火之婚禮、致藍棣臣氣憤報警緝獲、解送地方法院偵查、仍以誘姦未滿二十歲女子罪起訴、陳雖極力抗辯爲女方同意、然法律上未滿二十歲者爲意志薄弱、故罪刑成立、昨日上午由沈庭長提陳到庭、諭知判決處有期徒刑六月、已下獄矣、而藍緒芳則已隨父歸家、順從父意云、

◉馮三寶被仇人擊傷要害身死

昨晨十一時許、浙江人馮三寶、年三十六歲、在馬立師錫安坊口忽被仇人用拳擊傷頭胸要害、氣息奄奄、倒臥於地、兇手遂逸去無蹤、適由老閘一六〇〇號街捕巡見、雇車送入仁濟醫院求治、因施救不及、於正午十二時殞命、

◉陳桂寶命也何苦

▲初字者殤死 ▲再字者瘋病

龍華西鄉陳寶康、向做水木作頭、生有一女、名桂寶、廿二歲、前年由其父爲媒、將桂寶許配於徐家匯開豆腐店小主婆二寶爲室、乃至去年九月間、將出嫁之時、二寶忽患花柳病身死、今春又有鄰居作伐、將桂寶配與在閘北闕說桶作郎姓爲室、於本年四月間行聘、剩乾宅已擇吉腹歷十一月間迎娶、詎媒人通知坤宅、惟陳得報、正預備嫁妝一切、距郎現忽患瘋病、臥床不起、郎以已近娶親之期、恐如期未能結婚、故與媒人商議、暫緩迎親、俟病全愈、即當擇日迎娶、乃陳經媒人告知、心甚焦灼、以瘋病一時難以復原、乃近被桂寶所悉、詢問其父、陳初隱瞞、後追詢陳、祇得告知、桂寶自思自嘆、近向父謂、吾命運不佳、決不嫁之、願入庵修行、父所與郎姓訂定婚事、請速將婚約解除、其父聆言、恐女悲鬱成疾、向之安慰、本月二日、桂寶乘家人不防、携一小包出外、一去不回、其父母見女至晚不歸、甚爲驚疑、分向各親戚處找尋、均云未來、故更爲憂急、其父母前昨兩日、向南北尼庵訪查女之踪跡、未知能訪得否也、

◉女傭被火灼傷

司高塔路四達里二七號粵人張姓、在南京政界供職、雇有女傭張丁氏、年三十六歲、揚州人、昨日午後二句鐘、正在廚房內洗衣、因壁上置有木架、備有火油一瓶、突然倒下、適滾入火爐內、頓時轟然燒起、火光滿屋、灼傷氏之面孔胸臂及雙手、慘不忍睹、當經人鳴到五區三分所、崗警到來、車送同仁醫院、轉舁廣仁醫院療治、聞傷勢危殆、

◉拒毒會主張嚴究販毒巨案

▲閩南公團紛請究辦

中華國民拒毒會、前以日內瓦消息、及八月十七日大陸報刊載、英政府提出國際聯盟禁烟報告稱、厦門爲販賣毒品中心、辛永順爲販賣毒巨犯、於一九二八年九月、在緬甸車站、被緝獲高根十罐、標明爲德國所出產、並查明此項毒品、係受厦門醫師辛永順所委託代購、餘者係運至倫敦某商號、轉運他處、據該商號稱、此項高根、由總公司輸運至上海、再由該地運交厦門辛永順醫師應用、又同年十月間、有嗎啡三十二兩・高根五百兩、波斯鴉片二十八磅、在仰光被獲、此中高根、亦係德國所出產、其情形正與前案相同、此宗毒品、亦爲厦門醫師辛永順所購、上述毒品中、不獨德國之高根、而且附有商標之大批嗎啡、其目的係欲運至英國某商號分售、惟因標明假冒不果、尚有高根一百兩、係日本東京製造廠所出品、運同貼有富士鶴標商標之高根二百二十五兩、均同時被獲、英政府根據以上事實、特將嗎啡等向中國抗議、該會以辛永順販毒禍國、罪犯刑律、罪在不赦、且輸入兩洋、不但貽害僑胞、抑且淆亂國際視聽、該會特根據英政府提出事實、向中央禁烟委員會抗告、當經禁委會咨請福建禁烟委員會查辦、會由福州厦門當局、派員拘辦該犯未獲、至今將屆兩月、辛犯出入通衢如故、未見當局有何辦法、閩南各公團、紛紛向拒毒會報告、請繼續抗爭、日前厦門思明縣黨務指導委員會來函、主張嚴辦、並訓令當地官廳查照辦理、近又有厦門各界聯合會、旅滬福建學會等團體、向拒毒會主張嚴辦、業經目前各團體聯席會議議決、再向政府抗爭、並經中華民國拒毒會議主張嚴究該項毒品用途、現拒毒會已遵照大會議決案、請中央禁烟委員會查究、昨得確訊、該案主犯辛永順、神通廣大利用金錢、分遣爪牙、四出運動、現已派周某攜金前來京滬一帶、極力爲辛犯奔走、期免殲罪、該會以此案與動國際、與高根大案如出一轍、已列舉事實、通知各方面注意、一致主張澈底抗爭、以重烟禁、而維國譽云、

◉胡若思個展第二日

丹徒胡若思個展、昨日爲第二日、天氣晴暢、觀者較昨尤衆、定購愈多、海上寓公著名賞鑑家王震・閻甘園夫婦・李祖夔・鄺乃秋・文學家徐志摩、並約同德國弗蘭克堡日報駐滬訪員史沫特列一一流覽、皆許爲臨古入微、能得古人神意、他日正未可量、而史記者又經徐君詳細譯稱贊不已、并索其師張善孖大千昆仲兄弟暨胡若思小照、寄登該國新聞、可見外人崇拜中國畫法之重、畫家如丁慕琴・江小鶼・李祖韓・李秋君・汪仲山・金啟靜・洪麗生・朱虬唔・孫谿公・王介夢・錢瘦鐵・均嘆後生可畏、爲青年畫家開一新紀元、觀者愈衆、而鉄騎師招待亦苦矣、

◉說文本字考原稿殺青

▲許晚成編述

金山張堰許晚成（尚義）畢業大夏大學、曾任無錫國學院・省立太倉中小・上海南洋高商・市立蘆濱・蘇州省立圖書館館務部主事等職數、現任寶山初中教職、茲根據丁福保氏所編說文詁林、編述說文本字考一書、對於俗字流體、有不少糾正、洵會學者、誠不淺也、聞許君將請國學家賢大教授陳柱尊・張天方・兩先生校閱、俾繼續書局出版、

◉楊樹浦路兩處失愼

㈠楊樹浦路某號平房、昨晚六時零二分許、不戒於火、即穿屋頂、宛如燎原、立時延燒比屋十餘間、嗣經救火會驅車到場、努力灌救、直至八時許方熄、㈡同路振華紗廠軋花間、昨日傍晚五時餘、驟然起火、幸人手衆多、旋即汲水撲滅、損失甚微、

◉商務書館原版西書廉價

原版西書、因金貴影響、售價金昂本埠商務印書館爲便利讀者起見、特將一部份西書、在棋盤街發行所樓下陳列、廉價發售、最便宜者、僅及原價十分之一、聞以存書售完爲止云、

◉上海銀行服務社會之一斑

上海銀行西門分行、業於上月十五日開幕營業、每晨懸示銀市行市於門首、凡法租界居民欲知海外銀市升降者、均可就近向該處觀看、行址在巴黎影戲院西首三六五號云、

◉大新綢緞局冬季減價後盛况

石路三馬路大新綢緞局、自冬季減價以來、營業發達、爲滬上綢業冠、茲聞該局向各處定製紅雲綢・旗袍綢・鴨絨・駝絨・駱駝・及印花葛各色絲絨等、自陸續運送到滬後、而一般顧客、前往購買者、尤形熱鬧、每日銷數、可達數十萬元云、

◉九江同鄉會改選職員

九江旅滬同鄉會、昨開第七屆會員大會、并選舉新職員、到數百餘人、推主席花傳保、記錄譚武夫、行禮如儀、次由主席報告一年來會務經過情形、并討論會務未來之發展、後選舉職員、計會監察委員花傳保・劉海泉・朱兆堂・曾福興・執行委員・吳士豪・劉慶餘・譚武夫・朱澤潤・戴志武・李賢榮等、秘書魏新民・文牘孔子旗・會計周瀚章・交際顧家庭・調查劉竹林等云、

◉徐之江來滬訊

陸海空軍總司令部討逆軍第一挺進隊暫編第三師師長徐之江、昨日因公來滬、探辦物件、刻接挺進隊司令劉宜齋來電、因駐紮在即、促速回鄭、聞徐君待事畢後、不日離滬、

◉各工會消息

▲兩路工整會 昨開五十七次整委會議、主席鄭完心、討論事項、㈠吳淞機廠工會、呈請議處汪才榮等案、決議、（甲）召集汪胡等來會訓話（乙）予以警告或令防具悔過書、（丙）交常委會辦理、㈡吳淞機廠工會木工部代表、請求本會担保承製車輛案、推鄭完心爲代表案、決議、追認、通過、㈢兩路管理局函請派員代表、出席商務會議案、決議、（甲）推鄭完心代表出席（乙）通告各工會擬具意見、呈送本會常委會審核、㈣寧波車站裝御工會、呈報開革會員、請予備案由、決議、准予備案、㈤茶點工會呈請迅予定期開票案、決議、交指導科、㈥醫務工會呈報、更動支部幹事及小組組長、請備案由、決議、交常委會、

▲南貨職工會 昨日下午二時、開第二次理事會議、公推主席沈保德・行禮如儀、主席報告上次議案、㈠提議接收手續、（保留）㈡臨時會以兩星期爲標準、俟兩星期後、（爲正式會議）㈢生解僱費烟案、是否要請求衛生局調驗、議決、准其調驗、㈣因資方不實行加薪、及評價委員會成立後未加、當推程文魁・凌葆德・胡小香到同業公會交涉、並收市民訓第一三八訓令該會資方不履行勞資條件一案、經准社會局四三一號函開、逕向法院呈訴事、㈤吳淞區七八九・十月捐、函令即日交會、以清手續案、議決、准函催促案、議畢、散會、

▲新濟華鴨工會 昨舉行全體會員大會、主席孫阿乾、討論、㈠市民訓會指令、暫緩改選案、議決、通過、㈡會務廢弛、經濟困難、如何補救案、議決、併第三項辦理、㈢會員積欠月費、限期收清、以維會務案、議決、推定孫阿乾等十二人、限一星期收清、如有違抗者、呈報上級辦理、㈣秘書記張志恆提出辭職案、議決、全體挽留、㈥蔣阿德要求入會案、議決、准予入會、㈦秘、臨時動議、勞勞糾紛引起資方干涉、拘入公安局、如何辦法案、議決、由工會備函保釋、議畢散會、

▲茶業職工會 昨開第三屆第一次理事常務會議、主席趙振鵬、行禮如儀、討論案件、㈠社會局來函、爲派定應購曆書百本洋八元案、議決、交際購買、㈡李維熊呈請辭職案、議決、李同志另有高就、無法挽留、准予辭職、㈢各區幹事幹事任期已滿、應定期改選案、議決、交理事會、㈣略、㈤本會發給職員生活費、嗣後應規定日期案、議決、每月定二十號發給、㈥上屆各科人員已將文件整理、妥貼準備移交、各科新主任、應定期接收案、議決、定本月十日接收、

◉天氣報告

徐家匯天文台昨日午後四時三十分報告云、山東周圍與揚子流域天陰、此間海濱有霧、中國海濱一帶、風無定向、小笠原島周圍天氣惡劣、又昨日午後三時前之二十四小時內、本埠氣溫最高五五・〇、最低三三・二、去年同日最高五七・〇、最低三一・三、

來函

逕啟者、據當事人何升第君來所聲稱、閱本日貴報本埠新聞欄內載北京路顧家弄房屋糾紛紀事一則、殊非事實、查升第於民國十二年間、與該處房客、雖曾涉訟於前會審公廨、和解有案、然並無業主須延長至民國二十二年得以翻造情事、係紀載失實等情、委請辯正前來、據此、相應函請查照、希即迅予更正爲荷、此致申報館 江一平吳曾泰律師啟 十九年十二月六日、

逕啟者、今日貴報本埠新聞、登載洋涇鎮保衛團失竊槍械新聞一則、敘綠員陳洪生、保陳瑞岐即新民之誤、請即更正爲荷、此致申報館主筆先生 閘上海市洋涇區保衛團第一隊、十九、十二、六

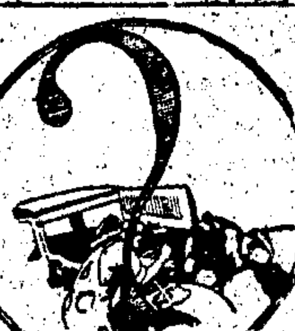

最近出版 汽車修理學 集 工作法
內容專述汽車病源病狀聲色診斷各部修法工具用法有圖有表一集即得餘如煉鋼法銲接法彈簧法等詳述無遺特價一元一集

張氏最新實用汽車學 附修理
內容詳述汽車構造原理駕駛要點附汽車名詞中西對照每部特價一元七角
線路火規定汽門潤滑散熱及駕駛保管等多採用各種學說
然各省軍政機關長途車站及學校工廠均採用本書每部寄費外埠加一郵票通用
兩書合購減收三元
編輯社 法界霞飛路西門路口 寄費加一 郵票通用
發行所 本埠申報館

跳舞問題

作者本十餘年舞蹈經驗所得，編著現代交際舞術一書，我同志即所載現代最流行而高尚的舞術，如狐走—華爾次—勃羅司—卻爾司登法構成各舞圖六十餘幅，步法二百九十餘式，詳細講解，學者得此一書，完成其學之志願，本步法坊間出版是項書籍鮮有之，亦不過為稗益於舞步姿勢不厭求詳指導透徹，不但初學者可以無師自通，諧允為吾舞同志不可不讀之書。硬面精裝一巨冊二版出書特價二元（函購寄費一角郵票通用但以補公司為限）

近年舞潮狂熱，發達沸點，交際舞為現代最流行而最富藝術化的娛樂，亦為善於交際者不可不知之學識，顧有志學舞者，或困於地點和時間，或限於環境，未能從良師之指授，企友之琢應，使天賦之才智覺而不舒，洵社交場中一大遺憾。以解決上述困難，故其內容備—採戈舞等五科，分課教授，舞習而揣摹之，不雖於最短期間表面之說明，似於初學者無所通，即已能舞者亦得以精深造。

本埠經售處 四馬路 河南路 泰東書局 錦章書局 校經山房 文明印刷局 現代書局

總發行所 上海普球圖書公司 武昌路二四三號 乍浦路東首

衛生先從齒起

語云。「病從口入」。蓋腸胃病之起源。多半因齒牙不潔。口腔納污所致。故防微杜漸。欲求衛生。應先從潔齒做起。三星牌牙膏有殺菌防腐去垢固齒之功。為衛生家必備之品。男女老幼。咸樂用之。

三星牙膏

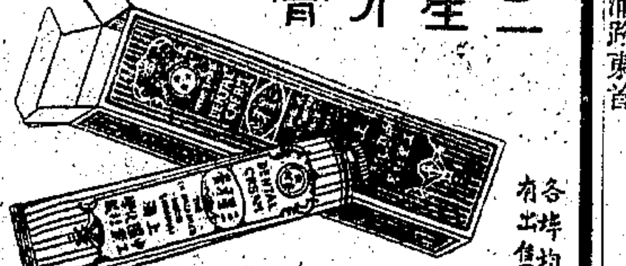

各埠均有出售

中國化學工業社出品

總公司 上海河南路四四號　第二發行所 上海廣東路六十八號

新年在即 閣下今年 賀年片 決定採用那種？

閃光賀片 本社精製一九三一年份最合用之賀年片百餘種，其格式繪圖紙張印刷均經本社藝術股社友配以精細之工作，故出品堪稱賀年片中別開生面之藝術出品，凡具美術思想者不可不備。一種片上閃有紅綠黃青藍紫色，更以凸凸片精印，凡十二種，每張一（附贈西式凸花賀封）售洋四分，購滿百張者加印姓號不取分文，郵購寄費加一，郵票收用（另售凸花賀年信封每打洋八分，百張不收印工）

贈送樣包 為便利各界索閱樣子起見，特備五萬包，俾先看樣後定印，方知本社言之不虛也。辦法如下：
（甲組）內盛噴印凸花賀片及凸花賀年信封各一打，憑此廣告索樣祇收成本二角五分
（乙組）內盛各種美術賀片及凸花賀年信封各一打，憑此廣告索樣祇收成本四角

藝術贈品 青年書畫家林子白君為本社藝術股社友，所作山水卉木不論工細大寫，得古意，書法亦遒勁可喜，茲由本社與各界結翰墨緣，凡購滿洋兩元者即得尺頁一張，五元贈三尺立軸一張，十元贈四尺堂幅一張，以五百件為限，批發不在此例。

上海四馬路二百十八號 電話六二四二五號 飈浪文藝社營業部謹啟 工廠上海南市董家渡大街三百三十六號

醫學指南●再版出書

是書之內容有醫學通義，解剖生理衛生學，組織學，細菌學，病理學，藥物學及處方學，診斷學，內科學，傳染病學，肺癆病學，兒科學，婦人科學，胎生學，產科學，外科學，花柳病學，皮膚病學，中醫學，及中西醫學之概要，醫書之考詳，看護學，特殊的療法等，各書之序，凡歷代醫學之源流，中西醫學通書，醫學史，法醫學，材料豐富，理論新穎，為門徑之門徑，階梯中之階梯。故曰指南。一冊實洋九角 郵費一角三分五厘

總發行所 上海梅白格路一二一號 醫學書局

送人須好物 最好是國貨

無敵牌的各種酒，是天廚我生特製的，他說吃酒原是求樂趣，若吃不好的酒，簡直是個苦趣，而拿不好的酒請人吃，尤其討人厭惡，所以他製的酒，一定要十二分的好，方許裝瓶出售，因此無敵牌的白蘭地，葡萄酒，香檳啤酒，口利沙等等，都能博得物美價廉的信譽，惟有「紹興酒」及「牛莊高粱」則物美而價不廉，但是吃過的人，一定要來買他，礙着斷檔的時候，還買不到，因為紹興酒定要藏足五年，高粱酒定要驗過十足的色子，否則寧可回報買主，不肯將就一點，所以我們的酒，平時不用廣告鼓吹，就恐怕是供不應求呢，現值冬節，各貨均備充足，特照原定價目，廉放八折，以期愛國諸君，儘量采用，藉塞外溢漏卮，而重國貨信譽，就是送外國人的禮物，他們對於中國製造的好貨，也是很歡迎的呢，如承賜顧，請向上海朱保三路口康成造酒廠，或南京路國產商場，及小西門蓬萊市場，或南陽橋無敵牌發行所購取，均有相當贈品，如要裝用花籃，配成若干價目，可由尊意自定。

註冊商標 精益

戴眼鏡為自光計 請戴精益眼鏡
驗目準確 儀器精良 品質高尚 價格公平
是中國最先創有科學驗目合光之眼鏡家
精益眼鏡總公司謹啟
上海南京路[illegible]東首

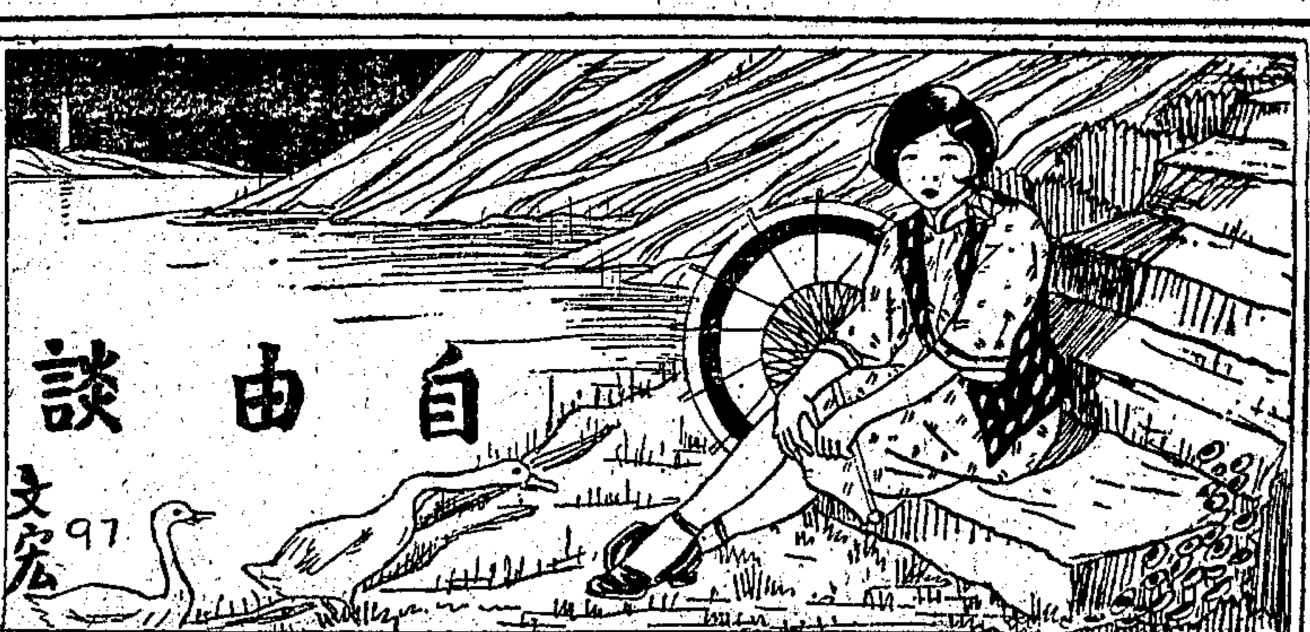

◉日本不景氣中之趣聞　王治津

當歐洲大戰時。泰西各國。忙於軍事。無暇貿易。遠東市場。遂為日本所獨霸。商賈資本。突然增加。國民經濟。頓告寬裕。說者稱為日本黃金時代。日人亦自號之曰上景氣。惟盛極必衰。資本主義愈發達。則有生產過剩之患。且年來失業者日衆。乃大鬧經濟恐慌。日人謂為不景氣。際此不景氣時代。凡事皆求合理化。因有不少佳話。錄實本談。藉可知日本鄉村之一斑矣。

▲結婚合禮化　東京各日報。連篇累牘。載有結婚合禮化之事。因日本農村。幾遍地困於深刻之不景氣中。而農村男女。竟因此趨向結婚合理化。對於結婚費。大事節約。誠不失為不景氣時代之佳話也。三重縣丹生村婦人會。每人出金三角。合製結婚服全套。借與會員穿戴結婚。據云自該套禮服製成以後。已有十二對新夫婦借穿結婚。內有第四次借穿之新夫婦。彼此不甚和睦。蓋日人讀「四」之音如「死」。疑為惡兆。故鬱鬱不樂云。福島縣五十澤村。對於結婚儀式。連同宴會。不准費時間至二小時以上。又秋山縣一日市町之女子青年團。亦共出其汗血錢九十三元。製就結婚禮服。團員每屆出閣之期。皆將衣此結婚。但十一月八日。為三團員之嫁期。彼此爭奪此衣。幾至動武。後經團長向他村借用。始告無事。

▲讀書合理化　長崎千口石村。有三小學校在焉。校中學生。類皆農家子女。受不景氣之影響甚烈。乃學校各教員。合組小學生農場。每日課餘。種植菜蔬。以為學生在校午膳之用。（按千口石村之小學校。大部學生。皆係走讀生而寄午膳於校中）向之每月須膳費七元者。今祇五元矣。聞明年四月起。該村小學二年以上之學生。課本皆須手錄。所以省費用而利記憶也。

◉十一月十七日在京試乘福特飛機　楊杏佛

摩天久苦無雙翼。逐日居然御大風。城郭真成沙上蹟。人民原是可憐蟲。何須化鶴傷千古。已見微塵幻太空。若使虛無得長住。人間應不歎途窮。

◉浣溪沙　劉宣閣

▲鄧門晚歸

燕暖垣蝴似染脂。山頭粉雪倚雕披。疏寒誰與惜花枝。車帳林樹疑夢遠。隔深茗椀怨情痴。人天遇合總難期。踏遍征塵淚滿衣。碧天無語對清暉。空濛容易著相思。索莫祇愁燈凝月。飄零終恐鬢成絲。清溪曲曲是凝眉。

付之一笑　海客

▲主婦（對新來的女僕說）—從今天起。你給我們做事了。一切都要聽我們的指揮。決不敢自作主張。

女僕—太太。我知道。

主婦—我是不喜歡多說話的人。要是我將手一舉。就是喚你過來的表示。

女僕—我也是不喜歡多說話的人。要是我將頭一搖。就是不願過來的表示。

▲旅館侍者（到一個許多少年公開的房間中。柔聲下氣的說。）—諸先生們靜一些。隔壁的那位老先生已在報告賬房。說你們夜夜鬧得沸翻盆天。使他讀書也讀不來。

一少年—你去對他說。他讀不來書。應當自知慚愧。怎麼還老着臉說出來。我們在五六歲時。就讀得來三字經百家姓了。

▲老紳士（很厭惡的瞧着幾個酒瓶。對一個少年說。）—你們年青的人。怎麼都愛這東西。喝得爛醉如泥。有何樂趣。我今年已是六十歲的人了。從沒有喝過一口酒。

少年—可憐的老人家。做了一輩子的人。等於白做。連這一些些的口福都沒有。你在世之日已不多了。此刻來一杯吧。

▲醫生（在醫院中巡視到一個病房內。問看護婦。）—這病人怎樣。他的心病好一些麼。

看護婦—好多了。從昨夜以來。他已向我求婚三次了。

◉愛國女校廿九週紀念會志　俞劍華

愛國女校為滬上最老之女學。迄今已廿有九周。以天保里舊址湫隘。於今秋移至江灣路慶園。花木幽勝。固讀書之佳地也。惜建築物仍不敷分配。故今年紀念以禮堂難容多人。且明年卅周將舉行盛大之紀念會。今年只在校舉行。不請來賓。師生同樂而已。二日上午舉行紀念典禮。由主任孫翔仲先生報告。張石菴先生。鄔人及學生等演說。均莊諧雜作。懽聲雷動。下午為排球錦標決賽。晚間游藝自六時半起。至十二時半始畢。節目三十。其中跳舞如春到人間。四人舞。蝶戀花。蝴蝶姑娘。春風之惠。賣花詞。慈母的心。鶴媒舞。蚱蜢和蜜蜂。鷹舞。維娜臨凡。小畫家等。清歌妙舞。層出不窮。京劇則有雷澤敏柏麗貞施秀文及校友呂女士。博得采聲尤多。新劇則有犧牲臨時朋友湖上的悲劇。絕決。蘇州夜語。提倡男權。以蘇州夜話為最精采。演至悲痛處。觀者多淚眼婆娑。即鄔人亦不忍卒聽。而校友金光媚女弟則竟不能仰視。其感人之深如此。提倡男權為鄔人所編趣劇。因提倡女權之結果。女權日重。男權日輕。二百年後。竟至重女輕男。與今日之現象適相反對。男子變為女子之奴隸。大受虐待。於是男子潛謀反抗。秘密開會。卒被女子偵知。各執其夫之耳以歸。尚能博觀者捧腹一笑。是日因不請來賓。不速之客。一律謝絕。特請武裝警察守門。故附近學校之乘興而來敗興而歸者。不下百餘人。是日愛國壁報特出紀念專號。多至二百餘頁。約五六萬字。四壁為滿。並附任明芬女弟所畫之花鳥十二幀。亦清麗可喜。鄔人任職愛國已遇紀念會三次。敬祝此比中華民國尚大十歲之女校日益光大。與國同休。則鄔人亦與有榮矣。

南京路虹廟東首
老九和綢緞洋貨局
國歷十一月廿九日起
應時貨品 大減價
斗篷大衣
電話六一五一三號
三星期

◉南洋游記（九二）　靈花

觀此可知緬甸乃我歷代藩地。今失去不過數十年耳。故緬人對於華人。雖亦不甚契合。然大致比英人好多矣。關於政治地理。歷史之蹟。道階師游全緬一二年。均有筆記。大可考證也。緬東北境當我雲南思茅騰越之衝。西鄰印度。而近不丹國。若中國統一。只以廣西雲南之衆向外發展。助安南緬甸獨立。法英二屬。即大有問題。暹緬安南內部華人已甚多。其能合於華人。暹王亦承認也。要之中華民族勢力發展於南洋及亞洲東南部。不過時間問題。其潛力已鞏固也。惜華人不講自治。不知聯絡。目光太小耳。昔者安南對我二年一貢。暹羅三年一貢。緬甸十年一貢。今外藩盡脫。內部多亂。國民不速從經濟自治上聯絡以雄於東亞。眞可惜也。與緬人士夫談。均希望於我者深。吾甚感其義也。離仰光五十里。有地名勃臥。云以前為諸葛公擒孟獲時到此。現在緬人尚崇拜諸葛公云。

緬甸土厚而富饒。本為世界冠。其米粒長而香。道法師周游全緬。觀察極詳。云有一稻而四百粒者。宋君在中緬食米。云有異者。曾進貢於王。蓋世界佳米也。一歲數穫。產寶石珍珠玉石柚杉木材。英得其地。每年正賦貢於英者千萬。協餉印度兩千萬。而以四千萬為治緬本省之費。蓋一正收九千萬也。而各商業所吸去精華在外。故緬日貧矣。緬人恨英人。因及通商之各僑民未嘗不年存我國昔年羲和衆之心。欲一舉而盡屏之。力不及也。至其所以要求印度分治者。亦為不解兩千萬往印度耳。雖然。英人亦甚喜緬印分治。因恐其協以謀我。聯合反抗。故多方以便之離間焉。

◉蟹禍　妍子

昔吏部郎畢卓。有右手持酒杯。左手持蟹螯。拍浮酒船中。便足了一生之語。蟹之為人推崇。亦又謂至矣盡矣。今作者獨欲揭其罪狀。或將因此蒙不近人情之誚乎。然讀者倘能稍稍獲益於此。則固吾之大願也。

▲崇女性　余戚沈夫人。某日晚忽患腹痛。越四晝夜始漸愈。據云。痛殊劇。有似臨盆產兒時焉。然何以致此。則非特病者莫明所以。即醫生亦未有確斷。又越數日。有朱女士來作客。驚問夫人。何故有病容。夫人以曾患怪疾對。女士再問得其詳。驟然謂夫人曰。如曾值期食蟹。則蟹之祟也。蓋吾家廂樓房客。於信水來時食蟹。當晚便腹痛欲絕。經三四日始已也。夫人恍然曰。信有是乎。則吾之病亦以此耳。

▲殺老鄉　鄉間來人。曾為述上月杪。濮院鎮中。一時腹瀉病流行甚廣。皆係食醉蟹所致。有某估衣肆五十八歲懷姓老鄉。竟因購食醉蟹。當夜腹瀉三四十次。至翌晨即一命嗚呼。其初。懷老於飽食之餘尚談甚樂。固不料即以此蟹喪身也。因此嘉興當局。臨時取締發賣醉蟹。有私行出售者。曾被施以薄懲云。述者又謂。猶憶十年前。嘉興北鄉某鎮。亦因蟹故。釀成時症。一戚一友。皆罹於禍。但作者之意。以為醉蟹致病。或甚至殺人。當俟蟹適有病。或醉時有弊所致。初非一切醉蟹。皆能禍人也。讀者高明。定能喻此。

▲蕩稻穀　舊時載籍。曾有蟹厄一詞。謂蟹行田中。為禾稼之害也。平江記事有云。大德丁未。吳中蟹厄如蝗。平田皆滿。稻穀蕩盡。按大德丁未。乃元成宗鐵木耳在位之第十一年。此蓋距今六百二十三年前之奇災也。又今沿浦多與蟹同類之蟛蜞。穴地而居。穿壞堤防。亦農家之大敵云。

▲短訊　畫家任亞塵氏及夫人榮君立女士。歸國已月餘。茲經李石曾蔡元培楊杏佛蔣夢麟暨上海藝苑研究所諸君發起。假滬市威海衛路百五十號中社俱樂部。於本月五日起舉行畫展。連開十四天。陳列八室。計分創作與摹寫歐洲各時代名作兩種。歡迎各界蒞臨參觀。毋須入場券。並備有精美目錄。分贈參觀者云。

◉心上溫馨（三三〇）　包天笑

第十六回　慇懃問字翠袖調先生　慷慨談兵青樓宴女傑

阿素道：我想在夏天倒沒有什麼。我們在熱天。赤脚穿拖鞋。也慣常的事。就只到了冬天。雖則還是一雙很薄的絲襪。外面到底是絨面子鞋夾裏的鞋子。脫了鞋子。在那冰冷冷的地板上走。自然也覺得不慣了。還有一種人。伊的脚不大肯給人瞧見。說時指着綠意道：就像我們妹妹哪。伊也是並沒有纏過的天然脚了。但是伊在洗脚的時候。也要關上了小房間裏的門。不許人家進去咧。綠意本來和左詩晨兩人。不知在那裏講什麼話。聽了阿素之言。回個頭去道：阿姐。那種洗脚的事。也到檯面上講起來了。阿素笑道：四少和二少。都是自家人呀。講講有什麼要緊。龍紫耘道：你們的姊妹兩人。要扯勻一點。一個阿姐太會說話了。一個妹妹又太沉默寡言了。林蒂滋道：適纔咛做一搭一擋。配合得好。阿素道：好是好。可惜我們兩人。不久就要拆班了。左詩晨道：道什麼話。又回頭問綠意道：難道係下節不在阿素那裏了。原來綠意是包給阿素的娘的。這事左詩晨老早就知道。上海的娼門制度。對於那班女孩兒們。除了買絕做討人以外。還有押帳及包帳兩種。押帳有押至十年八年的。你想一個女孩兒家。譬如從十三歲押到娼門裏去。要到二十三歲纔能取贖。一個女子的黃金時代。也就斷送完了。或者中途嫁了一個人。算是跳出了火坑。也許是跳出了火坑。又墮入了家庭的火坑。那也是常見的事。總之押帳的苦惱。也和討人差不多了。至於包帳。那不過是包一節兩節。差不多一種雇用性質。待遇也多半是客氣的。滿期以後。仍歸原主。而且倘然是小先生包給他們的。仍舊歸還他們小先生。大有藺相如完璧歸趙之意。還有許多所有權者。不信任包主。恐怕引誘客人偷度玉門。夜夜回到小房子裏去的。也是有的。現在聽得阿素說。不久要和綠意拆班了。這一定是期限已滿。不再續包之意。左詩晨那時便問你下節在那裏。綠意卻還眼睛望着阿素。不肯說出來。阿素道：我來告訴你吧。伊下節在自家做了。房間看在小花園。名字喚做綠漪。妹妹。你有小片子。給二少一張。綠意很局促的樣子道：我小片子沒有帶。阿素道：弗會怪儂搯客人的。你到那裏。二少那有不尋得來的。

身體孱弱精神不振
由於滋養不足
雞蛋·牛乳·麥精·最富於滋養原料兼有
此三者之補品惟
華福麥乳精

茲付上郵票兩角祈將華福麥乳精大號樣品一瓶寄下為荷此致
上海滙豐銀行樓上華嘉洋行甲字部
姓名
地址

上海滙豐銀行樓上 華嘉洋行 各大商店

雅霜

美容妙品
淡粧濃抹兩相宜

總發行 五馬路 大陸藥房 洋廣雜貨號
各藥房均代售

章千里推命
千里先生，精子平術，決人休咎，年來如指南，蒙特將今夏來申，推算尤詳細，際茲歲暮，得以結算，取三元，外埠三日覆批，寓英大馬路大慶里。王曉籟 姚以鏕 王西神 虞洽卿 天台山農 啟

王天祥博士最新著實驗
小本工業家專書
肥皂製造法大全
特價只售一元五角 加贈從未公開味之素製造秘法一份及洋燭製法一卷
皂洗衣皂皂粉皂藥皂秘方廠家製法完全●收入此書為王博士歷年教授編成讀此無異聘一專家
仍可函詢●存書只餘三百部欲購從速●附告近因全國提倡國貨肥皂日用必需各種方法詳明
地製造推銷利益更厚且原料採購甚便製法亦簡無需機器婦女自可製做有志家庭工業者不可不讀
總經售處上海施高塔路吉祥路安吉里德隆西藥公司●分售處海寧路南高壽里大經廣告公司
郵票不收 寄費一角

商業新聞

金融

金市兎起鶻落

▲始跌繼漲不易捉摸　昨日標金狀況紊亂不堪，初跌後漲，忽騰忽驟，殊難捉摸，而盤頭勢不可抑，計有二三兩之旋轉，惟終則漸見銳利，半日間亦有八兩曲折，同業買氣興奮，如元亨・福昌・協裕・志豐永等俱有追購，惟大連帮及恆康潤等大致賣出，海外銀市英倫條銀縮跌，何奈紐約銀價未動，於是金價愈趨下風，然市況甚爲混沌，兎起鶻落，厥因外滙已見鬆動，更且謠言四起，謠傳日本兜售，驟然跌至六百零七兩半，殆各滙復掛長半檔，往後變風作浪，蓋伏於六百十兩前後，從後滙票轉緊，尤以場內買戶發徹，頓呈蓬勃，抬級而升，猛漲五兩，遂已衝出六百十五兩以外，一般空頭恨失捕，祇有補進，最後計爲六百十六兩光景，午後因値週六停市，

▲開盤跌進十兩關內　清晨正月開盤計六百零八兩七錢，即降三兩七錢，（毛盤由十兩至八兩左右，各號賣者占多，）至恐大條近期低落八分之一，遠期跌去十六分之三，並以美國尙無傳出之戶，故人心激動，即開低盤，俟瑞元亨・福昌等相繼爭買，一躍三兩餘，計爲十二兩四錢，嗣後互有一二兩起落，但空氣不良，俟瑞十餘分鐘暴落四兩有奇，九點二十五分爲零七兩半，斯時賣氣甚勇，殆滙市亦鬆，三井買本月日金一兩三錢四分二五，嗣後現期價計一兩三錢四分　至先令揭佈時永亨・元亨・協裕等買進，故又回上二兩餘，計爲十兩零三錢，至十一兩，然掛牌放長一二五，美金二五，日金降八七五，不以爲動，乃內部尙平，住友吸三月英金一六二三二五，未幾時太德成來售，且朝鮮出三月英金一六三一二五，旋已跌去二兩　九點三刻爲零八兩八九錢，旋由上海吸三月一六二三七五，麥行賣一月美金三十七元零六二五，滙面上物品及元亨等仍有拖進，將屆十點時爲十一兩八錢，此後上落復雜，二兩餘進退，迨剎時僅戶紛多，且日金由銀行互做一月一兩三錢四，至十點五十餘分已降至零九兩八錢，十一點後又見上騰，志豐永・晋太永・元亨等頗有買進，故十一點半計爲十三兩四錢，頃刻間滿抑一兩半，爲十二兩之數，人心不定，出納紛歧，

▲晚收又漲三兩六錢　一點三刻後忽呈高峯，慶志豐永・協裕・元大永及物品等蜂湧買進，乃被抬高三兩餘　謠傳某銀行有實進現金消息，漸則不確，乃空氣與高也，迨正午收盤爲六百十五兩六錢，較前天又强三兩六錢，復後就再抬至十六兩有零，市氣秧鎖，半日間最大價十五兩六錢，最小價零七兩半，（指掛牌）計有八兩一錢差次，物品早市八兩七錢，午收十六兩，揭價已改爲六百五十三兩八錢，乃日金掛牌已小去八七五，初撥四十三兩內外，以後四十五兩　午刻三十八兩零，登賬十二月十九兩，一月十六兩，補水十九兩，

▲同業交易午出午進　同行交易，計元亨・福昌・協裕・永豐・晋大永・永亨・元茂永・志豐永及物品均進，順利・太康潤・敵和・同太昌等均出，萬興・丙興・大德成等午出午進，大連帮共出一千五百條，則進六七百條云，

◉外匯轉弱爲强

昨海外銀市　仍以英銀跌風迭見，惟美銀不動，故市況金瀧平靜，匯兌略升，匯豐掛牌忽已放長半檔，蓋以上海市況似鬆，計英匯長一二五　現僞一先令六辨士一二五，美金二五，計三十六元六二五，印匯加七五，計一百〇一羅比七五，法郎加七元，計九百三十三元，和洋加七五，計九十一兩　德匯加一元，計一百五十三馬克七五，坡匯減一兩，計一百五十二兩二五，香港勿更，仍計八十兩〇七五，日金減八七五，計一兩三錢五分三七五，至內盤英美日三匯稍漸爲强，乃金市幾跌午降之趨勢，半日間計有八兩曲折，風波洶湧，殊難措手，但空頭仍無生路，殆結果哄至六百十六兩之間，蓋是匯票終則鋒俏，比較前天計英金縮零六二五，美金縮一二五，日金漲二五，誠明鬆暗緊之象，計英金華商俱有扒抛，惟銀數不鉅，銀行方面稍有買胃，如住友上海滙比等均有吸進，朝鮮麥行中法等則有賣出，約共成交十餘萬鎊，而金號大致套做標金，各行互做數萬鎊　而美滙略爲抛出三十萬元，麥加利則有吃進　又大連票仍由大連帮賣出數十萬元，悉由日商銀行吸進，又各行對做二三十萬元，惟英商經無買盛，而市氣復見進展，下午因逢週六無市

▲英匯　內盤半日開計有一二五升縮　上午初開盤十二月出價一先令六辨士二五，買價三一二五，三月出價三一二五，買價三七五，朝鮮出麥行進對做本月一萬鎊價二五，住友進二月一萬，價三一二五，朝鮮出三月三七五，價同，中法中國售與住友二月一萬五千，價三一二五・上海進三萬五千，價三七五，安達滙比互做一月一萬，價三一二五，麥行出三月一萬，價三一二五，午時因金價復呈鋒芒，故亦隨漲，收市十二月出價一二五，價一八七五，三月出價一八七五，買價二五，

▲美匯　內盤計有二五塗漲　自上午十二月初開出價三十六元九三七五，買價三十七元〇六二五，三月出價三十七元〇六二五・買價三十七元一八七五，麥加利進一月美金萬元，三十七元〇六二五，午刻收市十二月出價三十六元八七五，買價八一二五，三月出價三十六元八一二五，買價九三七五，

▲東滙　內盤半日開價以三七五漲落，自早市本月份出價一兩三錢四分五，一月一兩三錢四分二五，三月一兩三錢三分七五，買價照減三七五，三菱三井於早晨吸進本月大連二十萬元，價一兩三錢四分二五，乃金價進至六百十兩有零，三井住友售與三菱十二月二十萬元，價一兩三錢四分二五，乃標金轉上十二兩，復後三井與運通對做正月十萬元，一兩三錢四分，金價又抑至十兩有餘，午時忽轉緊象，奈交易稀少，迨收市本月出價一兩三錢四分七五，一月一兩三錢四分半，三月一兩三錢四分，買價仍減三七五，然結者尤覺缺少云，

◉大條縮風甚熾

昨據倫敦電訊，大條銀跌風未已，大有一落千丈之概，如近期又縮一二五，亦退進十六便士之關內，計爲十五便士八七五，（合英金爲一先令六便士七五，）遠期亦猛縮一八七五，計十五便士七五，脚地中國銀行略賣出，旋在小價時買進，市面平定，收市後所做之交易，在市價之上，美國無甚變戶，故市況更見平穩，市接紐約電訊，美銀價仍無伸縮，爲三角四分一二五，美對英仍更，仍爲四元八角五分九三七五，英對美加上零三一二五，計四元八角五分六二五，日美仍爲四十九元六二五，日英仍計二先令〇五三一二五，英滙先令每去二五，爲一先令六便士六二五，孟買現貨跌停工，又十點二十分路透電到英二三二五，計一先令〇四六八七五，至五三一二五，遠期日升零三一二五，計一先令〇五三一二五，又九點計日美加上零六二五，爲四十九元六二五，日英出入價仍爲四十九元五六二五，至三二二五，遠期日美出入價爲四十九元三七五至五〇，日英出入價計二先令〇三七五至四三七五云，

◉收束期銀洋市氣頗穩

▲市場概況　銀洋市況，在日前歸束時期，各方面業務大都停頓，故金融界對於往來款項，祇收不放，銀洋頭寸，因而充斥適恒，宜其市價之不易轉鬆也，惟輔幣漲勢狂妄之情狀，依然未有回平之希冀，昨日廣角仍復加高厘餘，可見市上現底之缺乏，而需要之殷求，尤可顯然焉，

▲釐拆價格　（洋釐）早市爲七錢二分四厘六毫二忽半，午市加昂三毫七忽半，爲七錢二分五厘，結果較前日早市似好半厘，然終在盤旋中，銀拆今日仍須或回耳，（銀拆）早午兩市均開七分，較前日早市略小一分，銀行無掛牌，劃頭加水依舊無價可開，銀根寬鬆，始終如一，

▲輔幣市情　江南小洋，早市又隨廣角加長一厘有半，爲六錢六分三厘，午市同價，做出交易，早市三千五百角，午市四千角，廣東小洋迭跌勿替，早市爲六錢六分一厘七毫半，午市爲六錢六分一厘二毫半，結果較前日早市又漲二厘有奇　做出交易，早市八萬角，午市三萬五千角，銅元微長五百文，爲三百六十八千五百文，

▲銀洋進出　（銀款）昨値星期六，銀行下午例假，故收解消息似略寥寂，華商收解票款一百七八十萬，外商收解票款一百二十餘萬，結款收解二百餘萬，各種貨滙稅什諸款收解五六百六七十萬，出倉八十萬，日商銀行收解各款三百八十餘萬，進倉二十萬，錢莊銀公單收解三千八百餘萬，劃頭款收解三百八十餘萬，各路滙款收解一百三十餘萬，收現款十萬，（洋款）匯劃票款，早市做出一百〇四萬五千，午市做出一百十二萬五千，鈔票早午市一萬五千，場外鈔票，早市出十五萬八千，午市七萬五千，銀行買賣，早市互市五十萬，午市四十五萬，各銀行洋戶往來收解九十餘萬，鈔票進出一百餘萬，錢莊洋公單收解五百十餘萬，洋劃頭款收解一百四十餘萬，拆借洋款進出一百十餘萬，小錢莊交易六七十萬，客路來去胃均未之聞，

證券

債價略轉鬆勢

昨公債、現貨依然寥落，全日祇開出一萬元，期市亦較前益淸，計上午二百七十餘萬，後市祇一百二十餘萬，合計五百萬元，而一九關約一百二十餘萬，編遣九六各約一百萬，一九善裁兵均做四十餘萬，其他各債極淸，至各債情形，金見呆定，各公債前後市多僅數角盤旋，其呆滯情況，久所未見，結果較前日則買方情況冷淡，價復稍稍下跌，爲數多僅在四五角左右，獨七年金融善後較前略漲云，

債別	前開	後收	較前日	成交數
整六十二	[illegible]	七二・〇〇	跌〇・[illegible]	[illegible],〇〇〇
整六一	[illegible]	[illegible]	跌〇・[illegible]	一[illegible],〇〇〇
善後現	……	[illegible]	不動	一,〇〇〇
善後十二	九四・〇〇	九四・一〇	漲〇・〇五	[illegible],〇〇〇
關稅十二	[illegible]	[illegible]	跌〇・一〇	一[illegible]〇,〇〇〇
關稅一	[illegible]	[illegible]	跌〇・一〇	[illegible],〇〇〇
編遣現	[illegible]	[illegible]	跌〇・[illegible]	[illegible],〇〇〇
編小現	……	[illegible]	跌〇・一〇	……
編遣十二	[illegible]	[illegible]	不動	[illegible],〇〇〇
編遣一	[illegible]	[illegible]	跌〇・[illegible]	[illegible],〇〇〇
裁兵十二	[illegible]	[illegible]	跌〇・[illegible]	一[illegible]〇,〇〇〇
裁兵一	[illegible]	[illegible]	跌〇・[illegible]	[illegible],〇〇〇
九六十二	[illegible]	[illegible]	跌〇・[illegible]	[illegible],〇〇〇
九六一	[illegible]	[illegible]	跌〇・[illegible]	[illegible],〇〇〇
一九捲現	[illegible]	[illegible]	跌〇・一〇	[illegible],〇〇〇
一九捲十二	……	[illegible]	跌〇・一〇	[illegible],〇〇〇
一九關小現	……	[illegible]	跌〇・[illegible]	[illegible],〇〇〇
一九關十二	[illegible]	[illegible]	跌〇・一〇	[illegible],〇〇〇
一九關一	[illegible]	[illegible]	跌〇・[illegible]	[illegible],〇〇〇
一九善十二	[illegible]	[illegible]	跌〇・[illegible]	[illegible],〇〇〇
一九善一	[illegible]	[illegible]	跌〇・[illegible]	[illegible],〇〇〇
七年十二	……	[illegible]	漲〇・[illegible]	[illegible],〇〇〇
金融十二	……	[illegible]	漲〇・[illegible]	[illegible],〇〇〇

紗花

紗市頹然如故

紗市甚疲　跌勢劇烈、大有每況愈下之概、實以世界大勢不佳、現紗需求岑寂、日紗存底日見增厚、銷路尤滯、故廠價步跌不已、二十支織紗跌一兩半、因之人心驟起恐慌、賣風愈熾、各月又發現新低價、前途尙難立定、

▲人標疲軟　人標前市開盤　市氣平疲、場中賣戶缺乏、各跌三・四錢、二三盤市勢尤弱、結果各跌五・六・七錢、午後開盤銷淸淡、日紗市價大跌、形勢疲弱、本月又破四十兩關口、各跌八・九錢至一兩一・二錢、全日成交　統計二萬〇二百包、查賣出達豐二千三百五十包、裕大一千四百包、義餘一千二百包、其餘五・六・八百包、買進公泰一千三百五十包、遂記一千二百包、其餘三・五・六百包、茲將收盤價錄左、

人標收盤價　漲跌　存賬數
[illegible]

▲現銷呆木　現紗銷路仍滯、查全日各帮買去統計五百九十包、同行中進七十五包、行情日紗跌一兩五錢、客帮中四川進三百二十五包、福建進二十五包、內地進五十五包、漢口進六十包、汕頭進六十五包、雜帮進六十包云、

◉棉市晨升午降

棉市晨弱午跌、但美棉趨勢仍疲、殊無振作之象、惟粤帮波帮多頭猛力購進加碼、包額殊巨、因成交數太厚、漢路來源仍稀、買方拉緊、始終不肯放鬆、故市氣較堅、然現棉銷路完全停滯、各廠靈無舉動云、

▲漢標終萎　漢標前市開盤、以美棉漲跌互見、人心尙堅、因粤帮購進、形勢緊張、各漲一・二錢、午後因紗市大跌、現棉交易不動、市況轉疲、各跌一・二錢、全日成交統計三萬〇四百担、查買進條昶八千二百担、公泰二千担、其餘八・九・一千担、賣出瑞大三千四百担、信誠二千一百担、其餘一千二・三百担、茲將收盤價錄左、

漢標收盤漲跌　存賬數
[illegible]

▲現交無聞　現棉交易杜絕、來源計姚花一百包、通花三百包、

◉海外花紗尙稱平穩

▲美棉漲跌甚微　昨日美棉市況暗淡、同業觀望、計期貨漲跌一至三磅音、現貨不動、英棉期貨跌六七點、現貨不動、埃及棉現貨跌十點、印棉停市、原電錄左、（五日電）

美棉　比上日　合申規　英棉　比上日　合申規
[illegible]

▲三品期紗續漲　昨日大阪三品期紗市價、照錄如下、
[illegible]

又大阪三品期棉市價、照錄如下、
[illegible]

又大阪現紗電、二十支藍魚一百四十八元、不動、合申規二百兩四錢、二十支紅財神一百三十九元、跌一元、合申規一百八十八兩二錢、十六支福島一百三十一元、跌一元、合申規一百七十七兩三錢、十六支三馬一百三十一元、跌一元、合申規一百七十七兩三錢、

◉上週美棉仍參差不定

紐約五日來電報告一週中之棉市云、上週棉市於疲落之後、空頭抵補而回堅、但大勢仍未能十分可靠、週末略鬆、惟仍參差不定耳、各私家之棉產之估計、大約在一三八五三零零零包至一四六九七零零零包之間、顯見於市面不生影響、當地同業、對於政府估計之數字、均以爲變動有限、現貨需要未見活動、市上流動之供給、仍爲棉商所吸收、以抵其老額交易、或售出之遠期也云、附美棉週末統計如下、（以單位千包）

	一九二九年	一九三〇年
本季上市累計	[illegible]	[illegible]
八月一日起廠用累計	[illegible]	[illegible]
又出口累計	[illegible]	[illegible]
至日本	[illegible]	[illegible]
至中國	[illegible]	[illegible]
至英國	[illegible]	[illegible]
至德國	[illegible]	[illegible]
紐約存貨	[illegible]	[illegible]
各港總存貨	[illegible]	[illegible]
其中美棉	[illegible]	[illegible]
八月一日起世界美棉提用	[illegible]	[illegible]

糧食

米市轉呈平定

▲滬北　昨日各帮到源四十號、市銷不旺、本街[illegible]、交易不旺、市形平淡、全日行情尙近角之盤旋、薄稻因連日猛削、來路縮稀、去化轉活、價格穩定、變元去路不化、而到貨不多、因之無甚漲落、洋杜尖等因連日[illegible]、若何上落、特頂河存仍乏、市高續開十三元左右、陰元平定、市鮮榮辱、

▲滬南　昨日河下到船二十號左右、本街走銷不爽、各檔明定暗滯、常帮機粳、去化較淡、蘇同白高貨奇枯、普通高糙盤旋於十三元關左、薄稻與早稻來源、此間亦稀、惟底貨仍厚、客帮進薄稻早稻高價掛擋、銷場均不開展、統市祇少數鄉莊與店胃略動而巳、市價與上日相同、南帮洋頂等陰機而抵、價無升降、市高杜尖仍開十三元左右、陰元平庸、買氣不振、行情高定次疲、

◉湖南米到多價疲

昨日客秈客帮仍無辦意、本街則續有應酬、市開出一千六七百包　市面尙熱鬧、但到頭轉旺、湖南米來源更多、本街雖有進意、但多壓價收買、故各米均見下疲、此後如湘米再有大批抵埠、則市價尙須下落也、統市開出江西機晚二百包、價十一元二角四分、南京機米二百包、價九元九角、又糙米三百包、價八元八角三分、湖南機油米三百餘包、價十一元一角半、十元零八角、又機靖米三百餘包、價十一元至十元零六角半、又貽靖港三百餘包、價九元六角半至九元四角半云、

疋頭

頻跌後之反動

疋頭昨日形勢奮佳、本街銷路雖無起色、而客銷尙暢、川帮昨亦動辦、漢口・沙市・青島等帮、搜辦未已、故貨價略漲、直貢緞更有羅掘殆盡之狀、七寶珠已須二錢七分二厘半、麻姑・月孔雀俱無現貨、中稻貨祗三友圖應市、開二錢九分半、細嗶嘰昨四川・青島・漢口三帮搜羅殆盡、歡樂於二錢九分半售罄、湖心亭・禿星檸・禿札藍售開三錢一分、雜色三錢、成交有二百餘件、直貢呢因存底空磁、漲風最烈、三友圖竟已高至三錢、葛千山漲五厘、開三錢二分半、三錢三分二厘半、三潭印月・司馬相如・世樂鳥俱無現貨、前所無人問訊之綿被呢、現爲異常俏利之貨　運勛會已售至三錢一分半、湖心亭桃園義均二錢九分、且現貨異常缺乏、惟絨貨依然不振、大有逐步下游之勢云、

絲茶

針眉綠茶英銷轉暢

昨日本埠洋莊茶市、路莊針眉・秀眉等綠茶、英莊錦隆・協和等行、均起動辦、交易暢旺、惟售盤甚低、珍眉珠茶等貨、永興・杜德洋行略有去路、但存底豐厚、市面殊難挽回頹勢、貢熙綠茶、自俄人宣布停辦後、人心大爲震動、昨日市盤暴落五六兩、市況甚爲悲觀云、

◉洋莊絲市益難進展

海外絲織廠、停工者日增、本埠生絲無人過問、絲電不轉、市氣益趨疲滯、昨祇伯興達川廠經八包、三星等進粗黃絲十四包、價均平疲云、

油市

油類消息一束

▲浙柏油飛風甚熾　今歲漢市見新較遲、各帮消費、類特浙油以資挹注、惟浙油產額細微、求多供少、市遂上升、浙嵩油刻已售至十八元八角、本車油二十四元、漢市到源零落、荆新油有遲至年底可到說、蔴城油新陳均未抵埠、擇尋來源亦窒、市場異常沉寂云、

▲川古行盤一瀉七兩　川古銷路仍滯、漢市雜米售九十七八兩、本市行盤一昨廣帮售開一百零三兩、較之三日前已暴跌七兩矣、

▲白桐油扶搖直上　洋莊頗有去路、生利洋行辦五十噸、價抬至十七兩二錢、內盤亦漲四錢、計春源牌十五兩四錢、愼昌牌十五兩、客貨依然稀少、裹相開至十五兩八錢、支簍久未見市、刻開十五兩四錢、

南北貨

四川榨菜市價轉鬆

四川榨菜、近以走銷呆、價步鬆、查市上存底約有四千餘罈之譜、客盤最近開過三十二元、各行進胃不多、趨勢平平、銷方去胃較大者、如天津・廣東・汕頭等帮、現在雖有採辦、數所無多、本街內河更覺零星、昨市頂上莊叫售三十三元、次莊三十元至二十九元、

雜訊

茶葉三十三噸昨運法國、

▲許昌烟葉一千噸、明日首批到滬、
▲皖米四萬包今日運往汕頭、
▲戳士林油三千四百七十箱、煤油三萬三千箱、今日運滬、
▲芝蔴一千噸、今日運意國由里西愛脫、
▲綠茶四千噸即將運往海參崴、
▲白蔴四百件南洋運來、
▲香港車糖又到四千二百件、
▲電料五百餘件美國裝來、

商業價目表

銀洋錢市

類別	早市	午市
洋釐	[illegible]	[illegible]
銀拆	[illegible]	[illegible]
江南	[illegible]	[illegible]
廣東	[illegible]	[illegible]
銅元	[illegible]	[illegible]
衣牌	[illegible]	[illegible]
角坯	[illegible]	[illegible]
貼水	[illegible]	[illegible]

國外匯兌

十二月六日

[illegible]

交易所

◉金業　（一月份標金）
[illegible]

◉證券物品　▲前市期貨　▲後市期貨
[illegible]

◉華商紗布　標準十六支棉紗（人鐘標準）　十二月期開盤
[illegible]

◉華商麪粉
[illegible]

◉雜糧油荳餅
[illegible]

米市

滬南
[illegible]

雜糧油荳餅

[illegible]

茶市

[illegible]

絲市

[illegible]

現紗

[illegible]

煤市

[illegible]

呢絨

[illegible]

輪船進口報告

[illegible]

輪船出口日期

[illegible]

遺精　速來
本醫生抱濟世之心、在滬懸壺已逾三十載、專治遺精、百發百中、…凡患遺精者、幸勿自誤、

濟世靈藥
立止遺精丸　內消瘰癧丸　耳聾復聽丸
體虧白帶丸　小腸疝氣丸　婦科調經丸
上海三馬路大舞臺對門　會賓樓　德和製藥公司　程鳳生醫生

鏡面散
專治男女面上雀斑・粉刺・油光・黑氣・癩粒・酒刺・皮膚粗糙・狐臭等症、功效立見、每料洋二元五角

生髮膠

仙品　馬寶　治癡如神
京都天寶齋

日本郵船公司　黃浦灘三十一號　電話六八七八一
▲開往舊金山　秋父丸　十二月十四日
大洋丸　十二月念五日
▲開往西雅圖　平安丸　十二月廿一日
▲開往香港　橫濱丸　十二月十日
照國丸　十二月九日
春洋丸　十二月十四日

申報本埠增刊廣告

拍賣

通孚洋行 禮拜一拍賣 押款塘磁貨

准於國曆十二月八日下午二時半在江西路三百四十五號本行內拍賣押款塘磁面盆五十餘打茶盤五十餘打飯碗三十餘打杯口數十打以及各種名目繁多不及細數拍定當付定銀三成貨物即日出清此佈 DE614

通孚洋行 禮拜一拍賣 西門子女 斗蓬大衣

准於國曆十二月八日上午十時在江西路三百四十號本行內拍賣房間式大菜間式沙發椅留聲機器床德國式方式火爐雲母新式綢緞呢絨駱駝絨衣數十種以及另物不計此佈 DE615

瑞和洋行 禮拜一拍賣

准於十二月八日下午二點半在本棧內拍賣 各種洋酒 煙葉一百十餘桶 煙梗五十箱以及 花旗煙葉七桶 絲衣鈕子四十餘羅 廿八桶新花女大 稍漬麵粉 火腿 帽做草 吹米 篾布 洋鋼水 草鋼精 箔煙盒老虎鉗橡皮腰帶另物等不計此開

政府註冊 華商益中拍賣行 禮拜一拍賣 充公貨

准於本月九日下午二時在新關棧房內拍賣官燕魚翅洋紗手帕紗襪手提草包電料香煙魚肝油肉姆頭大批葡萄乾各色漆顏料松香食米一切中外雜物不計此佈 華商益中拍賣行啟

通孚洋行 禮拜二拍賣 徐公館 住宅木器古玩

准於國曆十二月九日上午十一時並於下午二時半在辣斐德路一千五百十九號內拍賣房屋等 紅木書樓椅 織絨地毯 國畫廣東 克納油畫來路吟 印木色及法國式銅花 鐵謀得利鋼板洋琴 衣德國黑紫羔皮大衣 中國歷朝象牙古玩 汽車一部 ED621

魯意師摩洋行 始創自同治十三年即一千八百七十四年

禮拜二拍賣 各種男女外國衣服

准於九號上午九時在本行拍賣各種男女外國衣服以及木器傢俱磁器銅器料器另物不計 魯意師摩洋行謹啟 D916

亮件洋行 始創自同治九年即一千八百七十年

禮拜三拍賣 生財及藥料

准於本月十日上午十一時在甯興街菜市街轉角西新橋街五十三號及五十五號所有一切神州藥號內生財拍賣拍後出清 星期一二起可看如有詢問等事請來本行接洽 四川路四十八號亮件洋行啟

魯意師摩洋行 始創自同治十三年即一千八百七十四年

禮拜三拍賣 洋酒淨漬貨

准於本棧十一號下午二時半拍賣 洋碱一百六十箱 稍漬毛襪卅餘打 花邊 手錶 雪花膏 利惠大 紅白酒數百箱 白蘭地 為司 格水數十箱 皮酒 各種洋酒 斗 救火器 多白磁 子邦浦 阿東 重拍 阿慶 周 以上各貨阿東為至今未見來出貨照章將貨重拍所有虧折仍向阿慶是賠償此佈 B026

魯意師摩洋行 始創自同治十三年即一千八百七十四年

禮拜三拍賣 上等木器 冬節禮品

准於國曆十二月十日上午十時及下午三時在本行拍賣 前間法國精巧車料 立生菜碗 火爐鏡 織絨絲絨織花 車花金邊 地毯堂毯 名廠製造緞面書 緞面鴨絨被 樓椅彫嵌大菜間 花綢床 房間式刀叉箱 椅留聲機器洋琴 D919

飲食

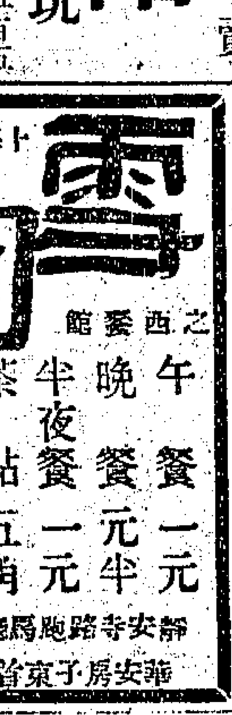

上海最幽雅 雪園

西菜之冠 午餐一元 晚餐一元半 夜餐一元 茶點五角 電話三六一二一號 華安轉接 靜安寺路跑馬廳對過 華安房子東首下層

宋桂記 廚房 ▲喂

我們的公平菜以酬答新老主顧 四冷盆 四熱炒 四大菜 八元公平菜 五元交易菜 現在去舊換新 兩點心 交易菜 四冷盆 二熱盆 北四川路老靶子路口 地址 電話北四〇七七

秀色 菊花龍虎會

粵菜 即日上市 烹調特別 取價低廉 同樂社按日午後在秀色酒家招名校書會唱粵曲 北四川路老靶子路口 電話四三八五四

清一色酒家

著名粵廚 原京酒菜 烹調精美 零星小酌 新穎可口 定價最廉 廣州式電氣邊爐 新增瓦鍋臘味飯 全生上市 芬香適口 營業時間上午十一點起至夜一點半止 三馬路浙江路口 電話六三二四二

南園酒家

四馬路浙江路西 座位雅潔 味道精良 定格低廉 招待週到 電話一二三五六八九

新雅 高等粵菜 茶點麵食

北四川路虬江路角 上海大戲院對門 電話四四三一七號 與迪安戲院南首

冠生園飲食部 今日烹製竹絲雞燴三蛇 即 **龍鳳大會**

每客自一元起至五元 地點……南京路中

悅來川味小食館

二馬路永安公司後 四川廚司 新增座位 特備餐券 菜蔬麵飯 招待週到 烹調精美 溫燙適宜 每元三張 隨到隨開 定價低廉

青年會 西餐部

精美大菜 歐美 西餐部 特製 爐焙 電話六五二〇〇 地址四川路一九九號

一元二角：古根湯 炸魚 奶油雞 ［illegible］ 牛奶咖啡

一元八角：青豆湯 燒雞 ［illegible］ 牛奶咖啡

燕華樓廉價和菜

一元二角：湯燴二度 熱炒二度 冷盆二度 內魚翅

二元八味：湯燴二度 熱炒二度 冷盆二度 內魚翅

著名 鴨肝香腸 四馬路丹桂第一台對門 電話

粵南酒樓本期美點

▲鹹品：生炒秈米飯 一角　荔甫玉琇球 五分　江南百花卷 五分　蚧肉鴛鴦餃 五分

▲甜品：杭肉蓮子餅 五分　萍菓汁旦撻 五分　雞油馬蹄糕 五分　淮山蓮蓉粽 一角

常備美麗禮券以便饋贈親友之需

地址北四川路西武昌路電話北四九九一

自由農場 A字消毒牛奶

康腦脫路一六八 電話西四三〇 界照送

▲愛飲咖啡的人，牛奶可倒在咖啡內吃。

生生牛奶公司 電話二七四八六 大西路一七五 上午下午俱送華界一律可送

產業

▲福特轎車廉價出售

全新另件完備價二百七十五兩 機器堅固 地點 明園路廿三號第一號房間 接洽

▲上等小汽車出讓

茲有七分保險二座小轎車一輛引擎能省汽油比新車更好 可試 今改售銀四百兩左右 請隨時接洽 山西路五十號 ED2367

▲省油小汽車特別廉價出售

茲有友人新奇省油電輪機自備車 如欲購者請函郵政信箱七二四號 用五號 ED2163

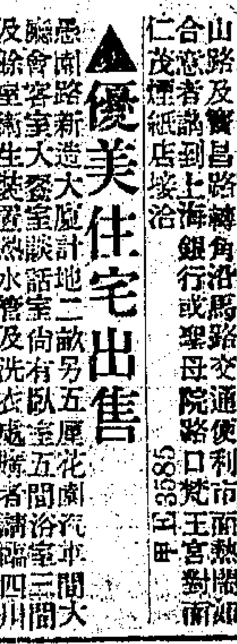

▲地皮出售

茲有優美地皮七分坐落閘北交通便利 山路及寶昌路轉角 請洽 ED3585

▲優美住宅出售

茲有新造大洋房二畝另五分坐落 ［illegible］ 路 ED2986

▲上等住宅出賣

法界 ［illegible］ 四川路七十二號中國營業公司接洽 ED2987

▲空地出賣

大西路虹橋路空地三畝五分二厘八 欲購者請臨四川路七十二號中國營業公司

洋房出售

坐落法租界金神父路 ［illegible］ 請向四川路七十二號中國營業公司接洽 ED2990

普益地產公司

南京路五十號 電話一八七七零

▲華人住宅出售 茲有坐落華新路新式華人住宅 ［illegible］ 請到本公司接洽 (IP-2487)

▲房屋出售 茲有坐落西摩路新式洋房 ［illegible］ 請向本公司接洽 (IP-2529)

▲地皮出售 茲有地皮一段坐落 ［illegible］ 請向本公司接洽 (E269)

▲房屋出售 茲有坐落 ［illegible］ 請向本公司接洽 (E99)

▲兩上兩下房屋召頂

茲有坐落 ［illegible］ 路兩上兩下房屋召頂 請向 ［illegible］ 公司接洽

▲洋房住宅廉價出頂

坐落法租界 ［illegible］ ED7902

▲小洋房廉價招頂

茲有小洋房一所坐落 ［illegible］ ED2163

▲精美住宅召頂

茲有 ［illegible］ 電話 ［illegible］

▲房屋出租

茲有 ［illegible］ ED2992

▲兩幢召租 ●餘屋分租

茲有新造大通路大成里 ［illegible］ ED6512

▲店面出租

茲有西路六五五號 ［illegible］

▲新式住宅召租

法租界 ［illegible］ ED9412

▲新式影戲院召租

茲有新式鋼骨水泥建築影戲院一所坐落 ［illegible］ ED2998

▲上等洋房住宅召租

茲有 ［illegible］

優美住宅減價招租

英租界武定路 膠州路東九十二號 ［illegible］

地點優 設備新 式樣優 租金廉

召租

新式三層樓洋房 ［illegible］ ●地點適中 ●交通便利 ●設備完全 ●租金低廉 ●接洽處 北京路四川路口 ED2170

▲洋房召租

今有南京路 ［illegible］

棋盤街交通路房屋召租

茲有 ［illegible］

新屋召租

北四川路 ［illegible］

高等洋房分租

茲有 ［illegible］ ED2138

餘地召租

閘北 ［illegible］

▲洋房召租

四十二號 四十六號 ［illegible］

▲愛護幼童者注意

今有 ［illegible］

▲熱鬧地點新造市房住宅召租

法租界 ［illegible］ 捷發地產公司啟

招租 君欲興遷乎

茲有新建住宅 ［illegible］ 下車便是

▲洋房招租

式洋房 ［illegible］

▲南京路市房招租 欲組大公司者注意

石路東 ［illegible］ ED2900

新造住房出租 小租不取

三層 ［illegible］

公記 碼頭地皮出租

茲有 ［illegible］ 電話二七五六二號 ED2065

市號房出租

今有福州路湖北路轉角（即丹桂第一台原址）三層樓市房十餘幢尚餘三間及北轉角市房兩間雙幢及朝東朝南上層北全部朝東租合意者請於每日下午至安二點到北京路丹桂公司內接洽 ［illegible］

梅蘭坊 新屋召租

坐落法租界貝勒路辣斐德路南口即菜場北首 新建優等住宅三十五幢 ［illegible］

寫字間招租

南京路大新街 ［illegible］ 電話三〇五 ED2984

新建最優等住宅召租

最美的住宅 華龍別業

南對法公園西 出華龍路 ［illegible］ 經租處 四川路七十號中國營業公司 ED4028

愛而近路均益里 新屋召租

召租

本里新屋由晉陞公司委託本律師事務所代理經租 ［illegible］ 劉震律師事務所啟 電話一一五五七號

崇德經租賬房

法租界福煦路 ［illegible］ 敝公司接洽可也

▲熱鬧市房召租

三馬路石路口 ［illegible］

新屋及空地召租

（地點）法租界 ［illegible］

（交通）廿一路公共汽車直達

（房屋）高大石庫門樓房數十幢

（優點）［illegible］

（注意）［illegible］

（接洽處）［illegible］

愚園新邨 召租 五和洋行

綠色汽車

綠色電話號記洽 41188 服務超真 租價公道

上海搬場公司

首創第一 成績最好

車租每時大洋四元 搬夫四名不取分文

四處：大世界西首 電話 ［illegible］　河南路橋堍 電話一八八七七　東百老匯路 電話六一二九四　漢口路十號 電話六一一三〇

新屋將近工竣招租

西華德路鄧脫路口大新里仍存新房十餘幢約本月半工竣如欲租者請至西馬路平望街四十四號接洽

30189

中國搬場公司

每時四元　搬夫四名　代拆代裝　不另取費

電話　華界一九六　閘北電話

總行　三〇〇三二

南陽橋　六二二七七

虹江路　四〇八八五

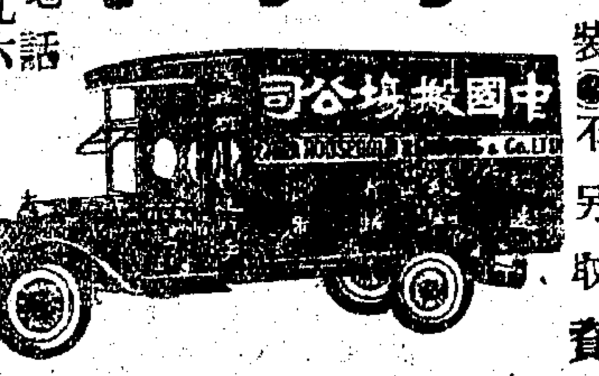

徵求

▲徵求同居　靜安寺對面1693西式洋房裝有電話電燈浴缸抽水馬桶冷熱水面盆空氣清潔交通便利一二路電車直達門口新三家庭居住最宜至午後請臨該處面看電話三五〇七三四

▲徵求房客　愛文義路大通路口（1522）上等統廂樓客堂樓亭子樓及店面各二間每月租自廿五元起高尚人士欲租速來接洽電話汽車間俱全

上等住宅徵求同居　跑馬廳西孟德蘭路二〇七號電話三四五二二號

專收上海市政府借徵房租收欵憑證　如有出讓者請至法租界南陽橋京江公所後門對面聯誼商店內接洽可也

借錢不難　如有抵押

諸君如有珠鑽。汽車。貨品。棧單。股票。公債。房產道契及有相當價值之抵押品。立刻可向本公司借得現欵。蒞借零還。輕便易舉。光顧請臨。

匯衆銀公司　漢口路四號

▲徵求女作家　一個任在法租界的某文藝作家欲徵求一位有文藝修養的女子作文學上的合作者如自問能夠勝任者請投函四川路某號信箱

代擺櫃窗　本社專代客擺飾廣告櫥窗凡欲光顧者請駕臨老閘子路二三四號某某廣告社接洽可也

收買對口菌　如有真正對口菌出售者請攜至上海法租界八仙橋首安里一號面議假冒者切勿狂顧

▲警犬配種　本院不惜巨資在德美英諸國選購世界聞名之雄警犬多頭以科學方法配種本院各項毛色血統俱備以供滬地愛犬家之需求凡有名種警犬欲求進步及提倡者本院有血統證明書由本院特選通函或面洽均可電話三三四二一

長安公墓

▲旅滬諸君啊！

▲你族中有靈柩寄存公所中麼？

▲公所裏不是催着要葬麼？

▲請討一冊長安公墓章程看看！

茲將價目列左（長十二呎闊八呎股東介紹八折）

每穴四十元　每穴六十元　每穴一百廿元

運柩一具　每具十元

此係普通價錢　事務所設南市董家渡一四四號天主堂街四十八號

瑞昌成長壽菴

▲遺失支票聲明　啟者敝號於十二月七日遺失新裕泰仁記支票一紙係通商銀行期票計洋四百五十兩除向該銀行掛失止付外如有拾得者請送還本號當有酬謝特此聲明　甲E2166

聘請

聘請推銷員　茲欲聘請熟識上海各界之推銷員一位能自負責任者請投函某號信箱面洽

▲聘請賬房　代由某公司聘請賬房一位能耐勞苦並能擔保者請投函洽

玫瑰魔術團聘請女助手　敝團現添聘女助手數位無論有否經驗身體健全者均可應聘年齡在十八歲以上須於下午四時至五時面洽

▲聘請牙醫助手　本所聘請牙醫助手一名須有經驗者請投函　甲E3160

▲招僱銅匠開車　茲有自用汽車三輛需僱銅匠一名須精於開車修理者請開明履歷投函　甲E2412

▲聘請華北分經理　某洋行因推廣營業擬聘華北分經理一位須能擔保者請投函　庚E6632

▲聘請零沽部經理　某洋行擬聘請零沽部經理一位須中英文通順熟悉本埠商情者請投函四十七號信箱　庚E2259

▲銀行聘用行員　茲有某銀行擬聘行員一位以年青力強通曉英文者為合格請投函四川路某號信箱　甲E2297

出售

▲書畫碑帖廉價出讓　鄭孝胥呂景端朱良材金夢石字二幅五尺中堂四張文及碑帖等何紹基字屏於右任書數幅欲購者請通信至本館江蘇路四號面洽可也

▲萬國儲蓄會單出讓　茲有萬國儲蓄會單兩份一自十八年十二月起計一自十九年五月起計均已繳至十九年十一月共合洋一百二十八元此兩份會單現願以七折出讓如有意者請於每日上午十時至十二時接洽可也

▲打字機買賣修租掉換做新　敝行發明最早久蒙各界贊許茲以推廣營業起見歡迎　美商怡元洋行　江西路一三三號

▲冬季西裝大衣大洋十二元　外國運到大批樣子呢西裝大衣數千件特別廉價出售　大馬路華新公司

▲德國警犬出售　茲有德國種警犬雌雄一對願廉價出售有意者請駕臨北四川路某里某號接洽

▲原音唱機出讓　各大公司出品原音唱機一只八分新價洋三百二十元今願以二百元出讓有意者請至戈登路四十二號A字接洽可也

小犬出售　著名牝犬 Tulpe Vom Blasienberg, P. H. 所產小犬現願出售每頭價銀七十五兩欲購者請向廟街五號西人福雷君接洽可也　甲E2380

▲特別便宜西裝出售　我們的吃虧就是你的便宜　祇限星期日一天　自三元起至二十元止　施高塔路恒豐里十七號　庚E2982

徽章　專製美術徽章　中國泰豐公司　法租界八仙橋　電話

▲萬國儲蓄會單出讓　茲有萬國儲蓄會單四分之一會單已繳付四年餘現願半價出讓如有意購買者請駕臨南京路同昌車行徐君接洽可也

寶和種植園　名貴花樹白皮松河松黑松洋精花大小紅綠櫻花本園專設各種花木盆景及庭園佈置

大衣　藏格厚嗶嘰大衣　格條厚花呢大衣　純毛厚嗆咪呢大衣　緞面厚呢大衣　變芯厚呢大衣　方格厚呢大衣　西裝　念四元起　華一公司　小西門中華路

STUDIO D'ART.

美藝建築裝飾洋行　新式的　新傢俱　新家　霞飛路　號　電話

▲運貨車出售　今有全新 Stewart 牌子載重三噸運貨車一部廉價出售欲購者請向寧波路六十號某公司接洽

教育

▲克爾文方言學校招生　西人教授，方法簡捷。英文。德文。法文。校址：霞飛路（近呂班路）學費及時間面洽。　甲E2124

▲教授梵啞林與孟達林　茲有西教授畢業於德國音樂專校以最易步法教授梵啞林與孟達林成績優異有志者請函接洽　霞飛路

▲教授英文　茲有某英國教授經驗豐富願授英文課程有志向學者請函接洽　甲E1248

▲教授英文會話　茲有英國籍某女士願教授英文會話個別授課並附設兒童班有志者請函接洽　甲E5112

▲西人駕駛汽車學堂　格羅希路二十五弄內第十二號電話三四一九五　本校教員為有二十年開汽車經驗之西人　包領執照　畢業後

▲明星跳舞學堂　自本校開課以來由西人教授班分二樓及四川路一九三號電話　甲E2162

▲中法跳舞學校　啟者本校學員日增前所有房屋不敷應用今已遷至新校址　甲8512

跳舞良機　本會授歐美各種最新交際跳舞

英德法語文日夜校招生

校址　法租界馬浪路　教師　英德法國名教授　班級　初級中級高級　入學　隨時可以入學　膳宿　本校備有膳宿

醫藥

花柳專科　上海衛生局免試醫師　陳兆華博士　王尊襄醫師　精治新老白濁梅毒　下疳橫痃囊腫等患　婦女赤白帶下子宮病症

上海中國瘋病醫院　本院專治瘋病治法新穎

胃氣咳嗽

白帶丸　專治婦女赤白帶下經水不調　一瓶見效二瓶除根　每瓶一元　上海英租界大馬路

優待淋濁　凡患淋濁白帶花柳梅毒等症均有專治速愈　每日上午十時至晚七時止

牙痛藥　司徒博牙醫生發明　中國製藥社

電療花柳萬春醫院　北四川路口第三家洋房　白濁梅毒下疳橫痃及一切花柳病均能速愈　診費一元

靈如仙丹　治咳散　奇效　咳嗽氣喘吐血成癆及各種咳嗽　代售處　先施永安新新等公司　四川益壽堂啓

痔瘡痔漏　呂守白醫師　（一）不用刀割（二）全無痛苦（三）無腐爛及中毒之弊（四）局部止痛無全身麻醉（五）奏效神速無流血之患　白克路永年里四六七　門診下午二時至六時　電話三四〇九四

贈送一萬瓶　分文不取

首烏延壽精　先天本原不足後天調養失宜。更益以早婚斵喪於是眞陰告竭而精液涸。氣血兩虧而腎水涸。未屆不惑之年而已頭髮花白縐紋滿面。男則種子維艱女則生育絕望。首烏精爲此症之根本良藥能滋補眞陰以强腎能恢復本元以旺血男女服之有不可思議之効每瓶一元二角

大補全鹿精　精爲生命之至寶種子之根本倘色慾過度而精枯體虛夢遺而精竭非但種子絕望且恐日久而成癆全鹿精有補血生精之功服後生精固精收藏精之效補血補氣得强身之益遺精得以全愈元氣從此鞏固起衰弱而成壯健乃能一索得男更能調理內臟使百病不侵永遠康强眞神藥也每瓶一元二角

贈送辦法　即日起憑此廣告購買首烏延壽精或大補全鹿精一瓶即贈送一瓶　憑此廣告

鏡箱軟片連重五磅

柯達電影鏡箱（B字f.3.5.）

君之舊鏡箱　今可值洋壹伯元

啟者敝行今因慶祝聖誕佳節。藉此酬答各界光顧之盛意。舉行上海

空前未有之大犧牲

君之舊鏡箱。不拘何種。請即携來。以之購一全新

柯達家庭電影鏡箱

（B字f.5.3.）即可作價洋一百元。此項柯達電影鏡箱。原售洋三百四十八元。今祗出二百四十八元。即可購得。此乃千載一時之機會。存貨無多。欲得眞正便宜貨者。請即駕臨參觀此項柯達電影鏡箱。用以拍攝電影。簡便省費。成績最佳。

上海千代洋行　南京路三九三號

上海電力公司

爲電表員事　通告

本公司所僱用之電表員均穿戴黃色制服及號帽並於領上書有上海電力公司電表員字樣且每員均携有本公司所發之憑證

此種設備原係本公司顧全用戶不致爲歹人冒名擅入屋中而發生偷竊起見並懇請用戶協力查究凡電表員未入屋之前請先查驗其是否携有本公司憑證及穿戴制服號帽否則幸勿放入是爲至要

特此公告

總辦事處　福州路十七號　電話一〇三六六

樣子間　沙遜房子　伊尼士房子　浙江路二七二號

汪裕泰茶號

出品　第一玫瑰紅茶　第二代代花茶　第三　第四　第五　第六

茶質優美　製法超羣　家常日用　最爲相宜

此種包裝茶葉分紅綠兩種每包淨重四兩售小洋一角批發格外克己

批發所上海　英租界北門外大街　英租界四馬路望平街口　英大馬路西跑馬廳對面　法租界巨籟達路口　英租界浙江路先施公司北首

三星舞臺

挽友情商　京津馳名　儒雅大方　文武全才　唱做俱佳　余派正宗　鬚生

應楠森

近幾以來南下鬚生多如過江之鯽然求一全才者實如鳳毛麟角應藝員楠森幼負天才復負笈於京師名門之下造就益深此次南下因事過滬海上聞人知其名者再三說項始允演唱三天以謝知音有周郎癖者千祈早日定座爲盼

山西大戲院

海甯路北山西路口　電話四五五七六號

今天日夜開映　日　二點　四點一刻　夜　七點　九點一刻

無聲巨片賓漢之主角之子公外化有聲巨片

美少年　雷門諾伐羅

愛麗絲泰萊　路易斯東　(片經審查)

三大明星合演歷史宮闈秘辛鉅片

宮闈秘史

佈景宏麗出職・劇本離奇屈折・主角素著盛名・情節可歌可泣

價目日二角　三角　四角　日夜一律

明星大戲院

派克路青島路(即醫園衕口)電話三一八九七

價目　小洋三角　五角　七角　幼童二角　三角　四角　日夜一律　時間(日戲)三時　五時半　(夜戲)九時起

最有刺激之唯一武俠大電影

大明星彭可夫主演

風塵怪俠

(片已檢許)

加映派拉蒙最近新聞短片

恩派亞大戲院

二點起　八點起　(二次)

價目　樓下二角　三角　樓上四角　六角

友聯影片公司著名出品武俠機關神怪國產名片

兒女英雄　頭二三集　(即十三妹)(片已檢許)

三十大本　一次映淸

卡德大戲院

三點起　七點起　九點起　(三次)

今天接映

友聯影片公司最近出品名貴武俠機關著名巨片

兒女英雄　四集　(片已檢許)

價目樓下二角　樓上三角　一律　即十三妹大破張家

萬國大戲院

三點　七點　九點　(三次)

天一影片公司偉大出品名貴古事武俠巨片

乾隆遊江南　六集　(片已檢許)

十大明星主演

價目　日二角　夜三角　一律

中山大戲院

三點起　七點起　九點起　片已檢許

昌明影片公司最近出品武俠偉大精采奇片

火燒平陽城　三集　(片已檢許)

價目樓下二角　樓上三角　[illegible]

新新跳舞場

二週紀念

本公司自設舞場以來已屆三載裝煌華麗地板光滑音樂悠揚舞女妙艷四美俱備久已馳譽舞界茲屆三週紀念由本月六日起特舉行舞客舞星聯獎大會十天謹具貴重贈品以助舞興尚請聯袂偕來無任歡迎

今日舉行

舞客舞星聯獎大會

不收門券　備有贈品　加添奇舞

歡迎來賓　人人可得　以助雅興

贈品

頭號留聲機器　弁唱片一打　白金手表一只　新式照相機等　其他不及細載

夏令配克影戲院

靜安寺路卡德路口　電話西一百四十七號

(今日三時　五時半　九時一刻開映)

(滑稽大王羅克最得意之女主角)

羅絲敦女士主演

最合時代化的開口對白第一聲

"College Coquette"

校花艷史

(檢查許可)

◉男女同學之現形記◉　◉爭選校花之怪現狀◉

(本片爲青春熱戀生活之供狀)

本片自始至終完全對白完全音樂將男女同學之熱戀情形赤裸裸的和盤托出・將男學生競選校花的內幕澈底寫出・將女學生巧施裝扮的目的澈底寫出・爲自有聲片以來的第一部學校生活的巨片爲近代學劇潮流中的第一部青春熱戀巨片

……熱戀的青年不可不看……

看此片後方知熱戀的危險與方法

……男女同學的青年學子……

看此片後方知兩性愛情生活的正途

(請站在情場的征線上的青年)

乘此休假良辰　校花艷史　聯袂前來一看

蓬萊大戲院

小西門蓬萊市場之東部　二三四路電車直達門首

滬南第一高尚華麗片佳價廉之大戲院

一週紀念大貢獻　開映國產名片

昌明影片公司偉大出品

楊小仲陳趾青聯合導演

祇有今日一天

火燒平陽城　二集

片已檢許

一律小洋兩角

第一次下午一點二刻　第二次三點一刻　第四次八點一刻

明日續映三集

東南大戲院

法華民國路新小東門對過　電話一二一六六六號

今天日夜開映三次　三時　五時半　(夜)九時一刻

價目　(日)兩角　四角　(夜)三角　五角

破天荒全球唯一神秘偉大鉅片

德國烏發公司最佳出品一九二八年世界十大名片當選之一

科學世界

有意想不到之玄妙　有神秘莫測之變幻

全十大本華文字幕說明優待來賓並不加價檢查許可特准公映

百星大戲院

老靶子路福生路口　電話四一二五二號

價目　日夜　二角　四角　六角　一律

今天日夜開映　三時　五時半　(夜)九時一刻

電影皇帝却爾福雷　七天安琪兒主角

艷媚明星曼麗鄧肯　四大天王無頭案之女主角

加映勞羅與哈台滑稽短劇……我的妻

愛河潮

片段香艷說明　狂風飆谷發雪紛飛亞被擯離室伐木取暖卒以不敵寒侵凍匿倒地幸爲啞子所見貧歸女室施以急救之法奈受寒過深不獲醒女焦急無法遂解衣裸胸貼亞胸：在這寒天香還香艷熱情片能使你出汗而不覺着冷呀

黃金大戲院

少年英雄明星勃萊瑙登與美麗嬌艷女星陶樂絲珍妮合演荒漢武俠艷情鉅片

(四大天王男角)　(化外公子女角)

比范倫鐵拿之「荒漠劫美」更雄壯秀麗

漢中劍聲

△平沙無垠　△美景一片　△刀光劍影　△英勇無匹

△情焰萬丈　△如醉如痴　△萬馬奔馳　△如火如荼

(片中有神駒風馳電掣)

種族戀愛問題劇

南國佳人

今日上午十時一刻開映早場

加映朋士賓滑稽片

座價小洋二角

價目日夜一律　樓下小洋二角　三角　樓上小洋四角　(時刻)三時一刻　七時半　九時半

中華大戲院

三點起　七點鐘起　九點鐘起　今天三次

價目　日戲二角　三角　五角　夜戲二角　四角　六角

出最低代價　既賞名片　又觀佳劇

大東金獅公司偉大武俠巨片

俠義英雄傳之一

古國奇俠

檢查許可

王福慶導演　楊小仲編劇

加演新編香艷滑稽歌舞佳劇

大鬧水晶宮

新奇五光十色變化　女角肉感豐美裝　[illegible]

由曲線家艷遇原班演員合演

明天在卡德大戲院映演

世界大戲院

三點　六點　八點鐘起　三次

價目　樓下二角　樓上三角　包廂五角

古寺神僧

(片已檢查許可)

別饒風味　滿代故事　武俠巨片

此片在中央及中央新開映時每日滿座

光華大戲院

今天日夜開映三次　日戲三時　五時半　夜戲九時一刻

珍納蓋娜主演

價值美金四百萬之空前藝術愛情巨片

情海波瀾

SUNRISE

加譯華文說明　配奏特別音樂

價目　樓下小洋二角　樓上小洋四角　六角　日夜一律　片經檢許

上海市場

◉商場消息

▲南京路同昌車行宣稱、本行自舉行三十三週紀念大廉價無限現金大贈送以後、近日門售甚形擁擠、本行爲提倡社會交通發展中國車業起見、特在總行內附設儲欵購車及信用存欵兩部、業誌前報、茲該兩部定於今日開幕、備有各種應時優美贈品、俾引起各存戶之興趣、印有詳章、以便各界索取云、

▲公館馬路卜隣里口三八五號天發協電器總行宣稱、本行於本月八日舉行新屋落成開幕、一切貨價、概行減低、以示優待、分行仍在西新橋街、八里橋路四五三七號、總經理趙雷卿君、日來奔走佈置、煞費苦心云、

◉劇塲消息

▲上海影戲公司宣稱、本公司最新攝竣之熱血情花一片、如蠻人之惡鬥、將軍之淫威、愛國之裁縫、以及種種之戰鬥、均爲國產戰事所未有者、該片現已攝竣不日公映云、

▲福煦路九星大戲院宣稱、本院係海上巨商創辦、座價低廉、影片名貴、向爲各界所贊許、因之營業發達、爲滬上各戲院後起之秀、現本院更努力求精、已副民衆慾望、特別裝置有聲機器、昨日本院試片、發音清晰、光綫充足、不亞於各大戲院、開映第一片、乃派拉蒙公司新近出品妙手東床、座價照舊二角四角、可稱滬上最廉之有聲電影院、預料開映之日、觀者車水馬龍、定必擁擠也、

▲聯友影片公司宣稱、本公司之俠義香艷機巨片、根據顧明道君原著之荒江女俠影片、由徐琴芳女士主演、第四集爲鏖戰萬松林、第五集雙破白牛山、茲准定本月八日起、至十三日止、在中央大戲院、連續開映六天云、

▲民族主義影片在新光開映

「破壞者」(Spoilers)爲美國派拉蒙公司本年份戶外有聲美國對白名貴出品、是片採取美國陶金時代之一段故事爲題材、在民族意識的立場上所形成的生活狀態裏、而以客觀的態度寫成的一齣強有力而予人以深刻的印象的作品、導演在愛德溫卡勞氏之藝術表現手段非常優超、故民族精神在每一尺影片中、强烈地藉銀光以表現、深刻地使人知道美國民族是何等的民族、同時、又深刻地使人知道電影與民族主義是有何等密切的關係、故是片之所以名貴、除一切都合於科學與光學的條件外、其內裏的描寫、表現的方式、蓋已走上藝術的最尖端、實然是一齣深刻地描寫民族主義、强烈地表現民族精神的影戲、現在寗波路(即南京路新新公司後面)的新光大戲院開映、

胡若愚之畫

浙江大戲院

浙江路三馬路南首　電話六三八七九號

開映時間　三時　五時一刻　七時一刻　九時一刻　可以連看

全球著名滑稽大王　羅克主演

捉賭

Harold Lloyd in Bumping into Broadway

檢查許可　華文說明

加演三大明星合演滑稽詼諧笑片

海員情史

A Sailor's Sweetheart

二大笑片一次映完請來狂笑一番

禮拜日上午十時一刻加映一塲上下統售二角

價目　二角　四角　六角　日夜一律　幼童半票

共和大戲院

西門方板橋　電話六六南市六　日戲下午三時　夜戲七時九時

（今日開映）　配奏特別音樂　（檢查許可）

國產空前偉大名片

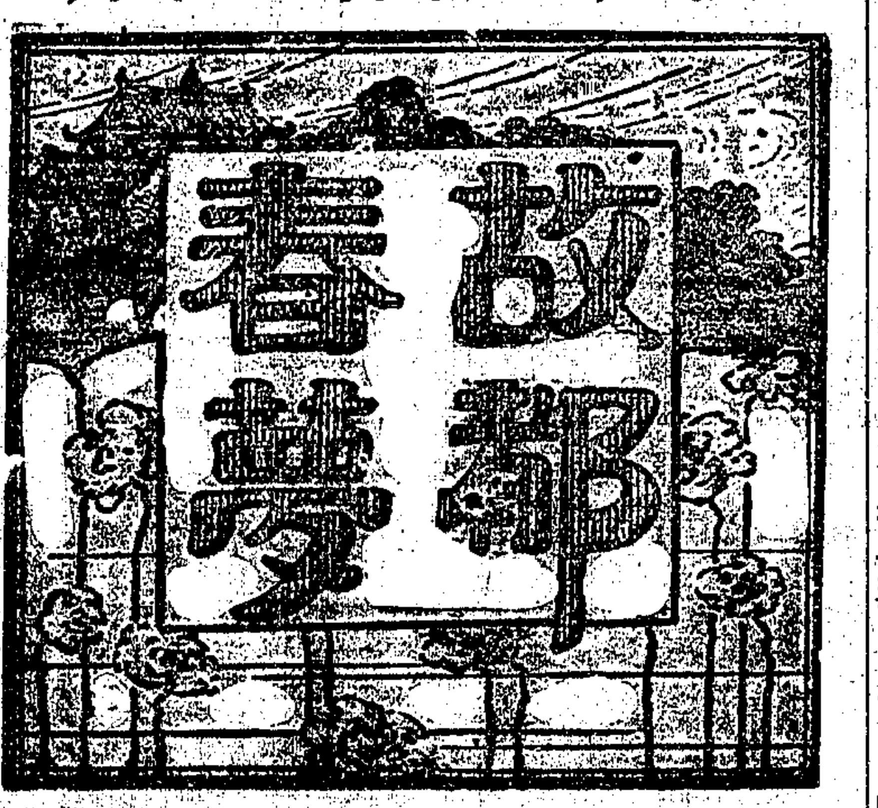

優待觀客⊙並不加價

長江影戲院

院址 牛莊路十六號　電話一五〇〇八

偵探俠義巨片　唯一冒險

與玲丁丁齊名之狗明星雷兒主演

義犬復仇

▲時間 每日四塲 日塲二時四時 夜塲七時九時　價目一律 幼童減半　角　檢查許可

百代新出鋼針唱片　一九三一年十一月份發行　四馬路五八號　電話一二八二六號

玉 程 菁 雁門關 祭塔 寶蓮燈 救父　筱月紅 筱香紅 筱菊紅（合唱）大登殿　筱菊紅 金少山（合唱）霸王別姬　金碧蓮 祭塔　金少山 筱菊紅 合唱 楊進宮　筱月紅 徐　玉峯 小放牛　景桂 合紡棉花　湯芳 唱探親相罵　北漢王 譚梅紅 蕩河船 梁武帝

專醫

▲前瑞士國勞桑省眼科醫院院長 高朗博士

專醫……眼耳鼻喉各症

診所……南京路四十九號四樓廿四號C字房間

時間……上午十時至一時 下午四時至六時

電話……一六五六二

電氣治療　本院用最新科學的方法治療神經痛 ……

周筱虹

愛新社　乾坤 蘇灘

戴亭川　費冷西　四大滑稽　趙長松　陶哥兒

陳昌浩

寗波 南詞

四歲紅

即陳碧雲

孫美雲

大飛水 孫瑞亭 九連燈

裴揚華

相聲獨脚戲

南京 榮秀堂

最著名女子蘇灘 王愛玉

新新團 陸嘯梧

徐古董 王嘯天

搭擋 戲

第一諧詠 飯桶滑稽家 史鑑淵

人笑人 梅溪山

小艷琴 小艷芳

京音大鼓

王瑤琴

奉送 雙簧

沈易書

南方拉戲 坤角唱戲

曹少堂

文明宣卷

女子蘇灘 趙佩英

時事小曲

吳品如

滑稽白話 乾坤戲法　吳月娥 吳筱娥

筱文濱 筱月珍

●乾坤聯唱●儒雅申曲●

夏鶯鶯

芳 寶 絹 鶯鶯

丁少蘭

改良申曲

費嘻嘻

首先發明 老牌四簧

鴻舞臺

全第一球 大線 提戲

本劇本頭新排 西遊記 全部狸貓換太子 世音得道　價廿八元 住大馬路西 電車亭 鴻春樓 等

聲舞臺

首發明先 大線 八戲

觀世音得道 新編西遊記 狸貓換太子

邱聘卿 姚哈哈 邱翠花

王美雲 化裝 王彩雲 蘇灘 王翠雲

滑稽迷戲

丁怪怪 趙希希　陸奇奇 陸希希

老牌滑稽 王无能

文明戲 笑嘻戲

社會滑稽 江笑笑

文明戲 覺醒戲

潮流滑稽 劉春山

五福電影社

◀陳（最新）幼（發明）玉▶

董（四班）別（合演）聲

中外 戲法 滑稽 新劇 羣芳 會唱 歌舞 相聲

精神團 張冶兒 易方朔

全體 古玉裴韻蘇集灘 女子

蔣婉貞 蔣素貞

星期團

男女合演 滑稽新戲

白玉泉 打棚戲 鄧笑靈

王大奇 魔術

唱做 優美 施湘芸 文武 施飛霞 俱全

天馬團 五班 連合 大減價

女三柳社 拉戲 校書 角戲 滑稽 新戲 戲法

新台 大線 八戲 新排全 封神榜

朱國樑 張鳳雲

金鑫　王

男女合演老派文武戲法大套魔術　優特頭等等等

乾坤聯唱 古裝申曲

張美雲 徐鴻聲

左金山

大套新魔術 奉送彩戲兩本

王一飛

中西戲法 童子武術

化裝蘇灘

全班合演 趙長松 王效奇 唐秀貞 費西冷

怡紅社

張素娥 女子蘇灘 蘇蘭

乾坤聯唱◉儒雅申曲

王筱新 沈英桂 王雅琴 沈英筱

金筱仙

遷移 聲明

朱寶興

新記 浜口 文明 四書

鄭翠娥 少廣 鄭親愛 傳娥

姚哈哈

滑稽 四簧 對口 雙簧 哈哈

錢炳寰

最著名西洋驚人曲技

歌舞團

飛霞少女

徐勝祥

魔術戲法

葉如玉

女子 蘇灘　葉文玉 葉醒儂

張鳳翔

筱元元 童女雙簧 男女戲法 玉英

錢鳳第

別開生面化裝蘇灘

胡壽慶

競爭廉價奉送雙簧　普通價目十四元八

蔣鑑安

文明宣卷 男女蘇灘

獨脚戲大王 顧雷聲

筱桂蓀

時事蘇灘 京調小曲

田永奎

少奎 小奎

開口笑

小黑子 小翠仙

張蘭笙

化裝蘇灘

蔣福辰

文明宣卷 說法現形　（女子蘇灘）（恨不期定）

胡周慧珍 歡喜團 吉泉

程笑亭 管无靈

（零頭戲）

吉評二

迷戲 相聲

金星 伯稼村

中央大戲院

今日最後一天開映

譽滿東方　人人歡迎

空前唯一武俠國產電影

明星影片公司第八十二次出品

十五集火燒紅蓮寺

張石川最近導演

鄭　胡　夏
小秋　蝶　佩珍
黃君甫　蕭英
（主演傑作）

片已檢許

火燒紅蓮寺
是國產電影中
一支生力軍

據各地電影院報告遇到戲院營業蕭條時只須把火燒紅蓮寺排映數天營業頃刻有起色所以有許多規模較小的製片公司的出品欲在電影院公映時往往數賽排在火燒紅蓮寺後據說可以沾紅蓮寺的光帶得許多生意這句話是營業電影院的人都承認不是虛話的確確有事實可證明的故而火燒紅蓮寺實在是國產電影中的一支生力軍現在新攝製的十五集又公映了凡歡迎以前紅蓮寺的觀衆當然要來一飽眼福至於內容如何因爲紅蓮寺早已有信用可以不必再介紹了

時間　（日戲）三點五點半起　（夜戲）九點一刻

價目　（日戲）四角五角八角　（夜戲）五角六角九角　一律小洋兒童半票

院址六馬路跑馬廳附近

新中央大戲院

（今日最後一天開映）

破天荒之滑稽武術國產影片

金龍影片公司最近出品

洪濟導演　李君磐編劇

笑料豐富　武術驚人　情節有趣

西國奇談

周廷熹攝影　片已檢許

特請海上著名滑稽大家

陸奇奇　劉春山　王无能　江笑笑　丁怪怪
陸希希　盛呆呆　錢无量　鮑樂樂　趙希希

徇各界要求今天聯合重演拿手傑作

特別　十教歌

九音聯彈　新蓮花落　南腔北調　比衆不同　花樣翻新　不可不看

時間　（日戲）三點起五鐘半起　（夜戲）九點一刻

價目　三角　五角　七角　日夜一律

登台時間　（日）五時　（夜）十一時

梅花歌舞大會

八九十日夜三天公演

有聲有色　亦香亦艷　若要錯過　終身懊悔

開梅花之盛會

放藝術之奇葩

梅花少女歌舞團是中國唯一的歌舞組織她的芳名在全中國那箇不知那箇不曉所以在到重慶去的當兒就有人中傷她說是遇盜被刼或說做了壓寨夫人或說死屍已經氽到南京下關這種千眞萬確的消息那得不由人驚信呢

現在可以證明了八日起在本院公演三天請大家來認認清楚是不是梅花團的全體

喂造謠生事的朋友阿要難爲情

這一次表演的節目是她們的最有精彩的大歌舞劇「七情」「浪舞」「歸來」「不見去年人」「大鬧翠水瓶」等自編自演與其他各種陳舊不堪的劇本完全不同

少女如雲　舞態翩翩　服飾鮮艷　勝於天仙

假座北四川路第六百號

奧迪安大戲院

電話四五一二一號

巴黎大戲院

霞飛路華龍路西　電話三五一二二號

時間　日戲三時　五時半　夜戲九時一刻

熱 ｛有革命的！有戀愛的！｝

價目　日戲樓下四角　六角、樓上八角　一元　夜戲樓下六角　八角　樓上一元　一元半

血 ｛有革命的！有戀愛的！｝

今天日夜開映

▲譽滿全球大明星　伊文摩猶金

▲暨丹哥娃等數十明星合演

轟動世界　法國　革命艷情鉅片

血影情花

Ivan Mosjukin & Lil Dagover in "The Secret Courier"

本片有意想不到的美妙

片經檢查許可

革命
女←男？→女

有夫之婦，性的追求，欲仙欲死！深閨少女，初燃愛火，如焰如荼！革命青年，石榴裙下，似痴似醉！

連日擁擠不堪

本院裝設新式音機。並請音樂專家。配奏特別音樂。除對白外。舉凡一切聲音。無不曲曲傳出。與觀有聲電影。毫無以異。

是革命愛情鉅片中的鉅片！

上海從未映過

革命
愛←戰！→愛

床第溫存、斜倚郎懷、銷魂蝕骨！革命起義、火光血光、驚心動魄！軍民激戰、鎗聲炮聲、慘目傷心！

購票務希請早

虹口觀衆。乘四路電車。可以直達本院門首。或乘九路公共汽車至福煦路成都路口。朝南行數十步即至。南市觀衆乘由十六舖至徐家匯或善鐘路電車。均可直達本院門首。

是人人愛看和應看的鉅片！

願嗜觀影片者都來歸我

新光

寧波路（即南京路新新公司後面）電話六四五九〇號

今天日夜開映

大明星加利古伯，凱約翰遜女士，比蒂康生女士，韋廉鮑特，哈萊格林等及其他演員合演

有聲名貴鉅片

破壞者

破壞者是派拉蒙公司的名導演愛德溫卡勞用客觀的藝術手段、在主觀條件下成功了這在民族意識立場上所形成的生活狀態的偉大作品！所以，它：

熱：熱血在飛騰，熱情在衝動

美：在破壞的對方表現着「男性美」的雄偉，在「男性美」的對方展露着「女性美」的誘媚！在這兩大特質之內更強烈地映寫着主觀條件下的民族精神，生之掙扎，愛之偉大！

時間　下午三時　五時半　九時一刻

價目　（日）六角　一元　一元半　（夜）一元　一元半　二元

本院價目永遠照舊

奧迪安

北四川路第六百號　電話四二五二二號

今天日夜開映

飛

時間　下午三時　五時半　九時一刻

價目　（日）四角　六角　（夜）六角　八角　兒童減半

今日上午十時開映

十誡

樓上樓下一律小洋二角

百老滙

提籃橋匯山路　電話三二五五〇號

今天日夜開映

流浪皇帝

以法國中世紀的史實，寫西洋文化的最尖端；精新與藝術的表現方式，描民族主義的中心意識；用主觀的條件，成客觀的描寫，加以五彩，配以歌詞，放氣魄雄厚，情節壯艷，求諸影壇，絕無僅有！

時間　下午三時　五時半　九時一刻

價目　優待觀衆　並不加價

東海大戲院 EASTERN THEATRE

華德路茂海路十一號（提籃橋下海廟前面）

「片子好有中文說明」「劵價廉有汀泗熱汽」

每日開映四次

（午）二時起四時起（夜）七時起九時一刻起

七天的重主角　却爾福雷◉德里奧士　空前合演鉅製

實寫俄國革命鉅片

鐵蹄紅舞

哀感頑艷勝過「黨人魂」

熱情浪漫有加「蕩婦心」

◉革命不忘美人◉美人不忘革命◉

樓下小洋兩角　樓上小洋四角　日夜一律　小孩半票　片經檢許

九星大戲院

南成都路福煦路　電話三七八二三

海上唯一價廉高尚之有聲電影院

◉今日第一次大供獻◉

日場三時　五時半　夜場九時一刻開映

派拉蒙公司最新全部有聲對白歌舞巨片

滑稽泰斗馬克斯兄弟空前偉構

妙手東床

Marx Bros. in "Cocoanuts" Paramount Prodvtion

▲海灘上裸裎袒裼玉腿仰翹妙處隱約！

▲旅邸中侍女冶妖妙舞翩翩魂搖魄碎！

▲傻哥兒嬉皮涎臉笑話百出令人絕倒！

▲俏姐兒花嬌玉艷情歌靡靡一往情深！

▲店主東窮極思淫調戲寡婦醜態可笑！

▲美姻緣郎才女貌傻哥玉成大快人心！

本院以前所映各片承蒙各界推重每次換片常告客滿足見本院選片之精審不苟但現時潮流共趨於有聲影片本院爲迎合觀衆心理重金裝有聲機特選派拉蒙第一國家華納兄弟等各公司最新名資鉅片靈金租價照調可最廉上價最高尚之娛樂地而所選無聲鉅片亦仍分期開映諒爲各界仕女所樂聞也

（價目）樓上兩角　樓上四角　日夜一律　孩童全票　客票暫停　檢查許可

新華大戲院

今日祇映早場

◆◆十時一次◆◆

紐約妖姬蕩女浪漫大寫眞

集歌舞之大成◆開膩艷之先河

夜半春色

熱如赤日　艷如春花　麗若朱唇　香如玫瑰

「翼」片大主角李却亞倫主演

全部驚駭毛髮直豎對白大傑作

驚心動魄汽車大比賽　壁上飛人絕技無雙

情車

絕頂諧趣無上香艷　情甜意蜜汽車作媒

檢查許可

樓上下一律小洋三角　霞飛路亞爾倍路口

劉別謙 導演
麥唐納 主演
比「璇宮艷史」還好上百倍的……

蒙脫卡羅

一又名賭城艷史一

將在新光大戲院開映

地址 寗波路（即南京路新新公司後面）

福星大戲院

西藏路六十一號新世界南部　電話三二三六二號

時間 下午三時一刻・五時一刻・七時一刻・九時一刻

今天日夜開映

「海上英雄」導演佛倫克勞特費無數心血的作品
「賴婚」男主角李却白爾姆司第一次開口傑作

有聲歌唱對白名片

煩惱之河

價目一律小洋二角　幼童全票　檢查許可

愛普廬影戲院

週年 紀念

北四川路海寗路口　電話北三百八十一號

（滬北唯一廉價片高之有聲電影院）

每日自三時起至夜十一時止開映

空前絕後唯一有聲著名巨片

世界聞名大導演家 西席地密耳傑作 一生半成功佳片

人間地獄

（檢查許可）

（價目）四角六角 日夜一律 兒童減半 隨時出入

紅氍艷史　今日上午十時開映　一律二角

（時間）三時起至十一時止 來賓入場 可以連看

卡爾登影戲院

今天日夜開映

（日戲）三時 五時半
（夜戲）九時一刻

務請及早定座

（日）六角 一元 一元半
（夜）一元 一元半 二元

小報告：耶氏業已逝世・生前僅於此片中開口・無異絕響

LON CHANEY

幸勿失此千載一時之機會！

（檢查許可）

◆加映滑稽名作◆
in
"The Unholy Three"

千面人郎却乃氏

第一次最後一次祇此一次的名貴開口傑作

三劍賊

盡人類之智巧

開賊界之紀元

他的化裝術。向稱神秘。誰知他的聲音。更加神秘。片中千變萬化。極詭秘興奮之能事。可謂耶氏生前最得意的巨製。今耶氏死矣。留此片以供世人欣賞。偉哉。

冷面滑稽大王

裴斯開登

又一張來鉅片

星期二起開映於卡爾登影戲院

集滑稽之大成

少爺兵

THE BIG PARADE OF LAUGHS!

業已開始售座

武昌大戲院

武昌路東四號　電話四〇七五九號

一九三十年空前唯一滑稽大會串　香艷滑稽危險五花八門處處發笑

毛孩作怪　割鼻換牙
（免）（擁）（請）（早）
糊塗水手　漂蕩天空　浪蕩美人

檢查許可

羣煞卓別麟　惱煞小羅克

五部偉大笑片足笑二餘鐘頭

時間 三時 七時 九時一刻
價目 樓上三角 樓下二角 日夜一律 小孩半價

虹口大戲院

乍浦路海寗路　電話北一四八

天 三點 五點一刻 七點一刻 九點一刻開映

維多麥克勞蘭主演

情海俠盜　華文說明

Victor McLaglen in "River Pirate"

檢查許可

城南通俗影戲院

大東門南小南門北　電話南市八百廿號

（日戲）二點（第四集）　（夜戲）七點起

（價目）四角 二角 日戲幼童票銅元五十枚 夜戲幼童減半

公司偉大 武俠幻繪 奇情巨片

火燒七星樓

即江湖四十八俠

片已檢許

國民大戲院

海寗路中　電話四六一八二號

今天日夜開映 三時 五時一刻 七時一刻 九時一刻

武術大明星范朋克主演傑作　唯一武術俠發明人愛情節片

綠林翹楚

二角 四角

檢查許可

新愛倫大戲院

院址虹口海寗路中　電話北四〇五二號

（時間）三時起 七時起 九時起

（價目）樓上大洋二角 樓下大洋一角 日夜同價 幼童減半

乾隆遊江南

第四集下集

片經檢許

南京大戲院

愛多亞路五二三號　電話一〇七八二號

今天日夜開映：日戲三時　五時半　夜戲九點一刻

全球歡迎名聞宇宙伶王

約翰麥康穆

應福斯公司禮聘不惜屈尊主演哀艷歌片

情節述一大歌家。慨乎已往之不幸而引一雙情侶臻圓滿之境。免受與己同樣之擢殘。以己之所苦。予人以幸福。

大明星奧塞烈文。淦立。約翰茄立克。湯姆克立福。愛烈絲嬌絲。福靈爾麥克唐納等六大明星合演佳作

七重天大導演鮑才祺導演

心聲淚影

John McCormack in SONG O' MY HEART

片中約翰唱名歌十一曲

約翰資伶王之聚。走遊世界。乃不僅家戶藏知於泰西各國。四年前來我國。於上海南京路市政聽獻藝。日歌一曲。兩座價譽五元。而無夕不滿。其返國後曾盛稱我邦之文化。且體中華人士不之西曲知普也

是片在紐約映時座價至少二全元

檢查許可

With Maureer O'Sullivan, J. M. Kerrigan, John Garrick, Tommy Clifford, Alice Joyce & Farrell Macdanald

日戲　大洋六角　大洋一元　大洋一元半　夜戲　大洋一元　大洋一元半　大洋二元

北京大戲院

北京路貴州路口　電話一七四一〇

今天　今天

今天日夜開映　日戲下午三時　五時半　夜戲九時一刻

檢查許可

舉世崇拜婦孺咸知之滑稽皇帝

卓別麟

全球公認之不朽偉大滑稽傑作

淘金記

聯美應世界各國要求而重版之

最新音樂拷貝

欲再觀或未觀此片者之良機　幸毋交臂失之

價目　日戲　正廳小洋四角　樓廳小洋六角　花樓小洋九角
夜戲　正廳小洋六角　樓廳小洋八角　花樓大洋一元

光陸大戲院

◆最後三場開映迴腸盪氣對白傑構◆

辯士葬情記

用痛辣段情愛肉痛人絕
沈辛手葬懺靈苦凄欲！

威廉鮑惠爾主演……

有超特卓絕之強烈表現，有悲壯傷感之情侶創痕，有酸鼻醉心之鐵窗血淚。始能維繫賣座之持久。博得觀衆同情之唏噓。敢貢一言。弗失交臂！

檢查許可特准公映

WILLIAM POWELL in "For the Defense"

明日開映　滑稽香艷諷世名片　明日開映

鏡臺情奴

閨房樂　樂如何　生活費　難張羅　鏡臺下　喚奈何

用滑稽諷世的態度　寫青年婚後光陰之危機四伏　笑中帶淚

SALLY STARR & JOHNNY ARTHUR IN "PERSONALITY"

大光明大戲院

靜安寺路跑馬廳　電話三三六二七

今日　三時　五時半　開映　九時一刻暫停

美國派拉蒙公司最精彩的新出品

香艷滑稽歌舞對白有聲的大傑作

檢查許可　價目照舊

美國青年大明星羅吉士氏　歌壇女明星海綸甘痕　最近得意之作

海上爭風

歌聲與笑聲相應！眼波與海波齊飛！檀口攝櫻唇，熱情流溢。滑稽而突梯，妙趣無窮。

"HEADS UP" WITH Charles Rogers Helen Kane Victor Moore

a Paramount Picture

海上爭風本來是美國最著名的歌劇之一；有歌・有舞・有情節・有意義・因此派拉蒙特地從百老滙的舞台上・搬到靈蘭塢的鏡頭中去・並請鼎鼎大名的青年大明星查爾司羅吉士氏與香作靡靡之音的歌壇女明星海綸甘痕共同主演・香艷處使人迴腸盪氣・滑稽處使人莊笑絕倒，內中有數十名舞女，表演四種新舞蹈・男女二主角合唱「無帆之船」與「我的人貪利」等新歌曲，又有兩種滑稽的新發明・一種是自動的廚房・一種是不透水的無線電機・由銀幕名丑維克都摩亞搬演・包管你笑痛肚皮，忘了一切的憂慮・

看梅蘭芳好戲

榮記大舞臺禮聘優等藝員日夜好戲

吸梅蘭芳香煙

全球歡迎伶界大王

梅蘭芳

今日日戲准演 法門寺 准代大審

今夜夜戲准演譽滿中外唯一名劇 刺虎

南北獨一伶界前輩嫡眞汪派鬚生

王鳳卿

今日日戲 法門寺 代大審　今夜夜戲 羣英會

蓋世無雙家學淵源譚門嫡裔鬚生

譚富英

今日日戲 連營寨　今夜夜戲 瓊林宴 打棍出箱

文雅風流唯一小生

姜妙香

今日日戲未央宮　今夜夜戲羣英會

唱做兼優青衣花衫

姚玉芙

今夜夜戲刺虎

呂高金林木董

慧君雪樵少山樹森毛包

今日日戲梅龍鎮　今夜夜戲武昭關　今日日戲連營寨　今夜夜戲螺螄峪　今日日戲法門寺　今夜夜戲羣英會　今日日戲梅龍鎮　今夜夜戲武昭關　今日日戲光武興　今夜夜戲青風寨

優等唱做老生 **張春彥**　平津著名武旦 **朱桂芳**　優等唱做小生 **王蕙芳**　南北獨一小丑 **蕭長華**

今日日戲法門寺　今夜夜戲羣英會　今日日戲盜仙草　今夜夜戲百草山　今日日戲法門寺　今日日戲法門寺　今夜夜戲羣英會

著名老生 **宋繼亭**　著名老旦 **孫甫亭**　唱做花面 **劉連榮**　唯一花衫 **諸如香**　優等武生 **朱湘泉**　著名武生 **吳玉鈴**

今日日戲法門寺　今日日戲法門寺　今夜夜戲刺虎　今日日戲法門寺　今夜夜戲刺虎　今日日戲盜仙草　今夜夜戲百草山　今日日戲盜仙草　今夜夜戲百草山

注意

夜戲價目

花樓 月樓 優廳 特別 雅座 一律三元

特別 包廂 官廳 二元

頭等 正廳 一元

二等 正廳 八角

三樓 包廂 六角

特定新章 革除售例

本舞台現特重訂新章○乾菓每盆祇取小洋二角○水菓每盆祇取小洋三角○規定茶目茶房○悉照定章收取○不得額外多索○並須聽客自便○又不得强行擺賣○如有不照定章○對於顧客有繼擬者○立即報告賬房○即將違章者懲罰或斥革○以儆效尤○此佈

規定演劇時間以便各界顧客

本舞台並規定每夜演至十二點鐘爲止○俾顧客得以安然早歸○明晨早起○準時辦公○不致有誤○故而每夜提早開鑼○務希各界顧曲諸君公鑒早降是幸

本舞台代售梅蘭芳專集

榮記大舞臺

梅君蘭芳

重排著名歌舞名劇

洛神

明夜准演

◀日戲價目▶

花樓 月樓 優廳 特別 雅座 一律二元

特別 包廂 一元

特別 官廳 六角

頭廳 八角

二廳 六角

三樓 四角

更新林記舞臺

今日星期　今夜初次開演

新編全部破天荒偉大傑作

准演 婦孺皆知第一部說部神怪連台名劇

頭本西遊記 一時登場

二本西遊記

一准七時登場 惠顧諸祈早臨

齊天舞臺謹邀各界仕女

惠臨參觀全上海舞台中從未有過的大排場

地點 愛多亞路西新橋塊
電話 一六五六七

三本西遊記

准十二月十二日禮拜五開演

提早開鑼 六時登場 佳座無多 定位請早

魔術大家科天影氏的心血結晶

安天大會

金光輪滿台轉動

雲裏帝城◉三翻三覆◉

羣仙高會◉歌舞歡樂◉

蟠桃大會

西王母宴會羣仙

蟠桃初熟◉幻化仙姬◉

霓裳羽衣◉蹈舞翩翾◉

御馬監

悟空受封弼馬温

眞馬假馬◉糢糊莫辨◉

起碼老爺◉神氣活現◉

大疊羅漢山

大和尚。小和尚。層層堆疊。大顯神通。有立在香上的。有立在牆上的。手執鐘磬鐃鈸。合奏仙音法曲。

高老莊二次鬧新房

馬桶蓋。金串鈴。都當傢伙使用。新郎新娘。滑稽跳舞。後來孫行者變新娘。與八戒鬥法時。房中櫥箱桌椅。翻身跳脚。樣樣會動。帮着行者。圍住八戒亂打。

普陀落伽山仙島幻景

青蓮紫竹。光明燦爛。祥光萬道。瑞氣千重。觀音大士。脚踏鰲魚。鰲魚吐瀑。蓮子噴泉。滿台眞水。滿台燈綵。活動熱鬧。好看非凡。

VENUS CAFE 大和跳舞廳

北四川路上海大戲院後面

自今晚起每晚另加生面別開之舞戲

哈瓦拿美女舞

世界著名舞蹈 遠東首次表演

本主人不惜重金特聘著名哈瓦拿歌舞團來申表演全球馳名之呼拉呼拉舞 Hula Hula 暨其餘各種最新舞蹈佐以哈島華僑音樂妙舞廻風淸音悅耳謹請各界士女曷興乎來不勝歡迎之至

舞女嬌健 音樂悅耳 地板光滑 飲料精美 裝璜富麗 招待週到

不收門票

上海惠羅公司（衣料部）

冬至減價自七五至對折

素色金銀線衣料顏色廿餘種十分鮮明耀亮爲上海時裝仕女最喜着的衣料做各式晚裝或喜慶衣服都宜 原價不等一律減售每碼三元九角半

印花銀線綢各種鮮美花樣顏色美麗特別做各式旗袍或時裝均宜 原價每碼十一元半 減售六元半

最近新到異常美麗的織錦印花緞種類甚多一律劃低價目歡迎參觀

各種深色金銀夾黑絲織蘭梅綢非常雅緻做各式中年及妙齡女士衣服或外着披肩大衣均宜特別犧牲 原價每碼十七元半至念九元半 減價自九元半至念三元半

各種金銀印花鞋緞 一律減售原價三分之二

各式深淺顏色頂好質料海虎絨專做大衣斗蓬經着不起皺痕 原價自十六元半至廿九元半 減價自十二元半至念二元半門面五十英寸

本衣料部各種新到的呢絨絲綢海虎絨織錦緞橋棋絨 在此聖誕將臨的佳節一律減價出售倘蒙各界光臨參觀謹當竭誠歡迎

獨件頭大衣呢花樣特別顏色文雅每種祇有一件 原價每碼自十六元半至廿七元半 減價每碼自十三元半至廿二元半

織錦晚裝大衣或斗蓬絲絨顏色繁多花樣異常別緻用做長短衣服均極合宜美觀質料十分耐着 在此減價期內一律半價出售

印花黑絲絨花樣極多鮮明文雅均有做斗蓬大衣或旗袍俱宜質料堅優 原價每碼十四元半 減售九元半卅八英寸闊

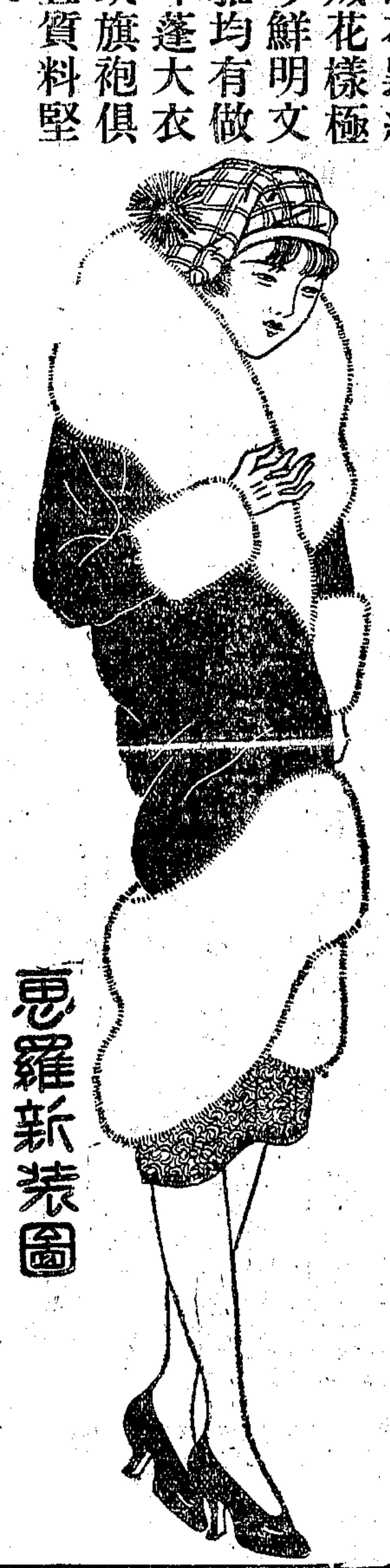

各式橋棋絲絨花樣非常別緻顏色甚多均係今年巴黎之新出品 原價每碼自十九元半至卅五元 減價自九元七角半至廿四元半

織錦緞印有各式異樣別緻花紋顏色鮮艷雅緻均有做各式晚裝衣服或喜慶禮服最宜 原價每碼自十九元半至卅九元半 減價自十四元半至廿三元半

青年園地

留法學生鄒福松發明食鹽治膚病及用電養魚與種植法

海水魚可變淡水魚

留法學生鄒福松在巴黎聖路易國家醫院、試驗用食鹽醫治皮膚病、結果有奇效、對陰囊重癬、痒致難忍、西人百藥無效、鄒君多次的試驗、用熱水預先洗滌半分鐘後、用細鹽加上磨擦、幷無疼痛、乃用熱水洗淸、再加細鹽磨擦、如是者兩三次、約共五六分鐘以後、用熱水洗淸試乾即可、如是照行繼續三天、（每天只要一次）此法甚簡、幷無痛苦、不需用電、亦不用藥、輕者一二次即愈、重者即十餘年之老病三四次亦必全愈、此法對於無皮膚病之人、亦可應用、可照法用細鹽及熱水將陰囊全部磨擦、可使發生熱度、血量增加、無論何人、尤其是運動家或遠行而歸、身體疲倦、應用此法、尤易獲益云、

（按鄒氏研究、凡癬及任何皮膚病之在全身者、用上法磨擦洗滌拭乾後、再用紫電光發射器磨擦約十分至十五分鐘、（視部位之大小而定。）癬之在陰囊上者、不需用電、應用方法後、全身愈快、腦筋清爽、

鄒君尙有關於用電養魚、用電種植、（馬達）、海水魚變成淡水魚、淡水魚變成海水魚、及關於農科種種新發明、鄒君亦將寄來發表、同時在巴黎向各國發表、

法國聖路易國家醫院院長及衆醫師、對於鄒君最近發明及改良已照法應用、非常滿意、鄒君在巴黎、法人誤爲日本人、鄒君答說我係中國人、但西人云、你們中國無此種科學、終有不信之態度、現則漸漸相信、可快也、鄒君定於十二月初回國云、

關於復旦曦聲社

彬

這一學期中、復旦的素負盛名的壁報潮又如波濤澎湃般地洶湧起來了、自開學起截至現在止、先後所發刊的壁報如短波無線電、紫鵑、閩潮、燦爛、反晨、等不十來種、其中最精采的、最使當局者所注目的、莫如按期出版從未延期的曦聲社所主編的「曦聲」了、它是每三日出版一次、內容極形豐富、有正確的評論、有趣味的東宮春秋、有敏捷的關於學校當局的消息、更有嚴整的批評文字、因爲它、最有成績的一步工作、就是以中國文藝界今後的趨勢及客觀的需要、而來估量普羅文學的沒落、同時、以精密的眼光來分析普羅作家的內幕、這些、自從曦聲上發表了之後、極引起一般同學的同情、由此看來、普羅文學在中國文壇僅有很短的歷史便告壽終正寢、這也是必然的現象、曦聲壁報、在復旦能夠成爲最有力者也是爲了這個原故、

復旦的壁報、資格最老者我們不得不首推短波無線電、它底消息很靈通、因爲復旦五日刊還未會出版之前、但在這無線電上已先它露佈出來了、所以、一般好奇心的同學、對於它很表懽迎、在它每一期出版之前、必定有許多男女同學一叢一叢地在那裏瞻首探覩、尤其是東宮裏的比較稍露頭角的小姐、常含羞似的挾身其間、她們最怕的、就是有關於她們春情的秘密被該報披露了出來、在男同學方面、則這消息最表懽迎、這也是必然的現象、最近、這資格最老的短波無線電「不知爲了什麼緣故、延期出版了、而且它有許多新鮮的消息、都被後起的曦聲壁報採訪去了、即如這次復旦校董的議決案、在未公佈之前、學校當局是絕端守着秘密、但是在曦聲壁報×期出版的

天一影片公司偉大長部影片
全部 施公案
邵醉翁導演初集 李萍倩導演二集 姜起鳳導演三集
片中女角 郎麗珠 陸劍芬 蔣耐芳 舒麗娟 陶雅雲 許靜蘋
片中男角 蕭正中 秦哈哈 傅繼秋 孫敏 魏鵬飛 樂振錦 仲天樂 葛福榮 馬東武 陳少輝 成拯民 周鵬泉

東方書場（東方飯店內）
日一點三開 夜七點三開
日價洋一角 夜小洋二角（茶資在內）
日場 朱伯雄 刺馬 黃兆麟 三國 周亦亮 飛龍傳 蔣賓初 王婉香 花夢樣 李伯康 楊乃武
夜場 金兆麟 黃兆熊 落金扇 汪雲峯 金傳 張少蟾 趙稼秋 一笑緣 王亦泉 三笑 王似泉 笑 李伯康 楊乃武
星期六星期日 王无能 江笑笑 滑稽說唱

永安天韻樓大京班 十二月七日夜戲
吾俊亭 周蘭芳 趙君茂 劉先臣 周克斌 小長勝 張美英 郭坤泉 張慧春 譚紅梅 于桂芬 陸子良 陸少林 呂艷琴 張美霞 王奎元 邱德成 印德山 趙海山
（十九二十本 穿金寶扇恨）

永安天韻樓影戲場
日夜開映中外著名佳片
天一公司歷史武俠巨片 游江南 乾隆 五集
美國冒險海戰名片 魚雷艇

永安天韻樓新柳社話劇
秦炳炎 胡梅影 湯桂枝 李曼麗 胡恨生 章擁翠 陳野禪 王少白 羅慧因 顧夢痴 徐寒梅
十二月七日 日 秦雪梅 （夜戲）女賊的血淚

胃氣仙丹 靈驗如神
專治一切胃氣病無論遠年新病無不一服奏效每盒大洋一角
咳嗽仙丹 當面見效
專治各種咳嗽新久乾嗆哮喘 [illegible]
胃氣 咳嗽

新世界 門票仍售小洋一角
▲注意▼ 本世界今日起隨門票附送永和煙公司出品高尚香烟一包盒內另有意外贈品機會難再幸勿交臂失之
本世界特請 飛飛團 男女大力士 日夜在新華大劇場表演驚人柔術空中飛人過汽車等各身種武術
醒心社 五福圖滑稽大會串 十歌教 即日開演

新世界中山樓 和平社白話新劇
倪金鸞 徐紉秋 胡君安 能派張嘯天 全材張四維 王呆公 蔣呆兒
日戲 楊乃武（後部） 夜戲 風騷歌女

新華大劇場今日日戲
郭少華 陸毛豹 何玉蓉 良綺華 王俊宸 （小蓋）玉廷 小桂元 小小桂元 侯燕琴
三擊掌 義旗令 徐母罵曹 審頭 刺湯 挑華車 打漁殺家

新世界 ▲特煩續編唐朝歷史神怪機關新戲▼
五本西遊記
機關出色 佈景新頴 准於今夜初次開演

小世界大乾坤劇場 門票每位大洋一角各場參觀
日戲 李蔭芳 毛桂芬 王靈珠 客串陸 王麗雲 蔡寶山 德金 單雪 元艷 馬良臣
（石十回） 趙家樓 南陽關 送酒 投軍 別窰

小世界影戲場 不另取資內待招一律
黃金魔

小世界愛華女子新劇社日夜戲目
今夜初次起排演新偉大機關綵景文武並重歷史新劇
八本西征傳
新編江湖奇俠連台好戲初次開演
▲日戲▼ 後本玉堂春 ▲夜戲▼ 頭本火燒紅蓮寺

神仙世界女子京劇戲目
全本 清廉訪案

神仙世界愛華社男女新劇日夜戲目
▲日演▼ 相思局 ▲夜演▼ 中本刁劉氏

神仙世界 特設冬季唯一運動
跑冰場
全新地板 優美跑鞋 光滑平穩 招待週到

新新屋頂花園鐘社話劇
（日）審頭刺湯 （夜）今夜起演
特煩新編清代歷史好戲 滿清三百年 三本四本 務請早臨

新新屋頂花園大京班
▲日戲 潯陽樓 夜戲 三本四本 天寶圖
精神團 張冶兒 易方朔 日戲 醉子殺父 夜戲 交好運

先施樂園 門票仍售小洋二角
大京班新排新製奇幻機關佈景唯一無兩文武好戲
二本西遊記 准于今夜初次起演

繁華場
中國武俠小說影片
第一集 火燒七星樓

第五書場尙武團
專排南北劍俠愛情國語對白名劇
趙夢顛 胡了然 趙琴華 沈紅俠 俞樵翁 董別聲 吳鐵魂 湯月英 尹夢石 吳美英 盛常笑
（日戲）情人自由 （夜戲）鮑超招親

第二書場鳳儀集（南方新戲）
周錦榮 方紫芬 張志鰲 朱醉梅 李萍倩 陳月蟾 鄭森和 史德生 陸月終
（日戲）百花台 （夜戲）刁劉氏

第四書場鴻福班（紹興文戲）
張寶奎 費香金 吳素琴 李桂芳 王永春 紫金香 金如意 曹美玉 王紹奎
（日戲）二本雙珠鳳 （夜戲）七本華麗緣

大舞台（來記） 十二月七日 日戲
煩演好戲 連台手演 價目注意 優等花樓二元 官廳特別包廂 官廳一元六角 頭等正廳八角 二等正廳六角 三層 包廂四角
程少餘 曹毛包 呂慧君 林樹森 朱桂芳 姜妙香 譚富英 王鳳卿 梅蘭芳 蕭長華 金少山
大收關勝 光武興漢 重遊龍鳳 出手 代打 盜仙草 未央宮 連營寨 法門寺（代准大審）

大舞台（來記） 十二月七日 夜戲
曹毛包 高雪樵 林樹森 呂慧君 朱桂芳 譚富英 王鳳卿 姜妙香 金少山 劉連榮 姚玉芙 梅蘭芳 諸如香
林宴（羣英會） ◀刺虎▶

天蟾舞台 男女合演 十二月七日 日戲
胡玉樓 董舒良 李鑫培 朱雅楊 南鼎儂 蔣寶印 董志揚 趙君玉 劉漢臣 麒麟童 （小楊）月樓 楊瑞亭 劉奎官 陳鶴峯 王麗珍
挑華車 捜孤救孤 大登殿 ◀全部潯陽樓▶

天蟾舞台 男女合演 十二月七日 夜戲
麒麟童 小楊月樓 劉漢臣 朱雅南 楊瑞亭 趙君玉 楊鼎儂 劉奎官 董志揚 陳鶴峯 董舒良 李鑫培 王麗珍 陳雪琴 金碧玉 李艷芳 鄒劍珮
十一本 封神榜 六時登場

三星舞台 男女合演 十二月七日 日戲
水泊梁山 五本 十一時登場 請各界早臨

三星舞台 男女合演 十二月七日 夜戲
水泊梁山 六本 六時登場 請各界早臨

齊天舞台 十二月七日 日戲 電話一五七六六
三門街 五本 六本 七本 八本

齊天舞台 十二月七日 夜戲 電話一五七六六
頭本西遊記

更新舞台（林記） 男女合演 十二月七日日戲
頭本西遊記 一時登場

林記更新舞台 （十二）月七日日戲 夜覽 電話北四〇二〇
夜戲價目 優等一元二角 特別七角 頭等五角 二等三角 三等二角
何玉鳳 張國斌 綺羅香 苗鑫茹 白牡丹 王少泉 王虎辰 何佩華 白鳳英 張質彬 韓鳳奎 樊春樓 筱玉樓
二本西遊記 初次開演 七時登場
新編偉大佈景機關奇幻新劇

廣舞台聘請粵東聲樂男女班 十二月七日日夜戲
▲日戲▼ 新編愛國俠情艷劇 月怕娥眉 全班出齊拍演
日價 優等大洋一元 特等大洋八角 頭等大洋六角 二等小洋三角
▲夜戲▼ 新編配景唯一猛劇 蟾光惹恨 三卷
夜價 優等大洋一元 特等大洋八角 頭等大洋六角 二等小洋三角

大世界 門票小洋三角 各場不另取資

乾坤大劇場京劇
日戲 天女散花 鐵公雞 四盤山
夜戲 二本狸貓換太子

共和樓新樂府崑劇
日戲 定情賜盒 酒樓 水滸記
夜戲 邯鄲夢 打花鼓 宮醋 醉妃

共和廳南方歌劇
日戲 鈫鍘記 夜戲 刁劉氏

尙樂新劇社 KK女士
王心劍 王美玉 汪優游 王雪艷
日戲 夜戲 大破白龍岡

共和臺愛美社新劇
日戲 真愛情 夜戲 竊國盜嫂

矮拳師 拳術
奇人怪 專吃玻璃鐵石
紹興文戲 日戲 飛虎 夜戲 斬皇袍
滑稽新劇 日戲 有話難講 夜戲 潑婦結果
上海新戲 日戲 酒缸計 夜戲 烈婦投江
陶情文戲 日戲 醉中緣 夜戲 雙熊案
連環春戲 日戲 有情人 夜戲 李三娘

那一天」已經很正確的把這消息披露出來、由此一來、同學們則沒有一個不對於曦聲加以崇仰、還有、自曦聲發表嚴整的分析著羅作家內幕之後、頗引起其它壁報的響應、這也不得不推爲曦聲所努力的功蹟、

東宮春秋、是阿枋的傑作、按期披露、極爲動人、據阿材說「爲了這「東宮春秋」」、不知引起了許多的風波、今天不是甲女士親手寫信來聲明、明天就是乙女士寄書來質問、有時、還有不署名的女士差東宮使女送一封素箋來開玩笑、阿枋抽屜裏像這種緋色書箋、眞個多極了、一東一東的令人羨慕不已、可惜它不是情書、否則、把它掷來出版、阿枋倒可以得相當報酬、因爲他寫這「東宮春秋」、實際也費去不少的心血、不過阿枋也有許多可憾的地方、就是他所負着的「東宮包探」的盛名、不但轟動了復旦全校、即使海上各宮的宮主們、也沒有一個不聽了他底大名傾倒了的、

曦聲壁報、在這一學期中實有不少的貢獻、以復旦全校的壁報而言、它底成績實佔其冠、這也可以說復旦同學們「有口皆碑」的、該社社員計有十餘人、但是他們的芳名都秘守着、眞是悶葫蘆裏面的藥、不知到何時始願宣佈、不過他們能有這樣的精神、來辦一種壁報、而且在很短的時間內、能夠得到如此優良的成績、委實值得局外人的羨慕、

學校給假在即、同學們都積極地預備學期考試、所以曦聲社的社員、在昨晚（星期三）七時舉行一次茶叙、到者計有十八人、由黃奐若報告該社成立的經過、及所做的工作、其次、刁聲鶴報告編輯的方針、都侃侃而言、極動聽聞、最後討論下學期進行的具體方案、結果甚爲圓滿、並推選李菊時爲籌備委員、在寒假中計劃一切、以俾明年開學時舉行首次茶叙再繼續討論、積極進行、並決定廣徵與本社宗旨相同之社員、以加壯發展之力量、在相當範圍之內、擬出版旬刊一種、專供社員發表研究文藝的心得、由此一來、明年的曦聲社、定有一番新氣象了、

餘興是阿枋報告東宮艷史、趣味百出、引起在坐諸社員滿堂大笑、可惜是阿枋這學期要戴學士帽子了、來年曦聲的東宮春秋、不知有誰來担任、這是很使我担慮的、雖然該社人才濟濟、但東宮包探之職司、却祇阿枋一人能夠勝任、這是同學們大家公認的吧、

朋友們、等待着吧、請看來年曦聲壁報的新面目、

讀「曼殊的春夢」　江楓

摩登西湖也和摩登女郎一樣、雖然青絲其髮、黜漆其睛、未嘗脫去她中國的氣味、但也有高跟革履、短裙邦袍的氣象了、摩登西湖是洋房、馬路、汽車、汽艇、再不是古裝的西子了、但在孤山之陰、臨着烟上一片蓮塘、林木葱鬱、百鳥齊歌、叢莽紛披、野花滿徑、這是幽靜如昔、同亂世桃源、毫沒受時代的影響、便是這地方、葬着我們的曠代才人蘇曼殊、曼殊是隱居在這個地方、永遠隱居在這個地方了、那技上杜鵑、草叢促織、山間明月、湖上清風、便是他的知己、他沒有如俗僧所稱「奇人庸死、他是逃出了與他不相爲謀的人世、逃出了勢利庸俗的僧侶、避居到他自己的領域裏來了。不信、去問那蔭蔽着他一壞土的菩提樹上的杜鵑、他會把我們詩人的消息告與你知道、

某年月日、湖上來了一個紅眼睛的詩人、他的眼睛是給眼淚、愛、酒精與糖菓染紅了、他歪歪顛顛走到湖上、從杜鵑處聆到曼殊的消息、他常常獨自在空山中一菩提樹下、枕著曼殊的墳墓、流著眼淚、流著的眼淚首到黃土之下、與曼殊的詩骸溶化、從此除清風明月促織杜鵑之外、曼殊不多了一個知己、我們的詩人嚴夢就做了曼殊的知己了、雖則曼殊已不能和他相對著共嚼著茶花女最愛吃的麥爾登糖——一件可憾的事、

他們兩口子是同一的鄉士、同一的遭際、同一的性格、曼殊在墓中做著春夢的時候、嚴夢正在人間做春夢、或者可說是曼殊的化身在世上繼續著做的春夢、可憐的嚴夢便滲著他辛酸的淚水一行行跟著他心的跳躍寫出他的詩劇「曼殊的春夢」來、是熱烈的、辛酸的、處處揚溢著真的情緒、嚴夢直是一個頑強的乞丐、他現在伸出他詩的手掌來索取人間的同情之淚了、柳亞子先生「希望借嚴（夢）先生浪漫的詩才把曼殊的氣質復活起來、流傳下」、現在柳先生應該老淚縱橫、重在淚影中看見他的老友曼殊在他眼前復活起來了、

青年園地稿例

㈠文字以關於青年問題之討論、國內國外學校或學生之消息・隨筆・學校生活之描寫・筆記等爲範圍、體裁不拘、
㈡圖畫以關於青年問題者爲限、
㈢照片以青年生活（如運動・旅行・遊覽・演講・集會・展覽各種比賽等）學校新聞・及青年運動等爲合格、不論個人團體、均所歡迎、
㈣稿紙勿寫兩面、
㈤文字每篇字數至多不得過二千、
㈥稿勿撰寫、字勿潦草、西文可省則省如不得已須引用原文、須附於譯文之下、
㈦圖畫勿用粉彩水給、並勿用有色之紙、須用白紙黑繪、
㈧來稿請註明青年園地編輯部收、
㈨來稿無論刊載與否、概不退還、如須退還、應預先聲明、
㈩酬資文字每千字分三元・二元・一元三種、圖畫照片每幅亦同此例、如有特別之稿、酬資另計、

上海郵務管理局 封發郵件時刻表

寄往處所	海參威俄羅斯經過西比利亞　長江各埠　南京　安慶九江漢口等埠　北洋各埠　青島　大連　威海衛　煙台天津　牛莊　煙台　南洋各埠　溫州　福州　廈門　香港廣東　汕頭　香港廣東　香港　外洋各埠　小呂宋　澳洲及紐絲倫　南洋群島　香港　美洲坎拿大及歐洲　日本　檀香山美洲及歐洲　日本　亨堡轉歐洲過蘇彝士　德國　日本各埠
舟車名目	轉浦口　哈爾濱輪船　火車　航空　火車　長春丸　奉天　新豐　海晏　華安　太原　蘇州　公司　公司　公司　公司　公司　公司　公司　長崎丸
日期	每日　每日　每日（除星期一）　每日　十日　十三日　八日　九日　七日　十日　七日　八日　九日　九日　十一日　十三日　八日　十日
封發時刻（平常信件）	廿一點　廿二點　六點卅分　廿一點卅　七點一刻　七點一刻　廿二點　廿一點　九點一刻　十一點　九點一刻　九點　廿一點　八點卅分　廿一點　廿一點　九點　七點一刻

各口掛號郵件提前三十分鐘封袋

南京路石路西
明華商店
新到
大批應時
綢緞呢絨正頭
特設大廉價部
特別廉價
定製高等洋服披肩
大衣價值廉縫工好
各式斗蓬破格賤賣

南京路念三號
泰興公司
電話中九百六十號
女式部
冬季恩物……特別削價
鴨絨被
照碼七五折
歡迎參觀
惠顧從速

天蟾舞台
今夜初次開演
注意今夜美商上海棕欖公司准在本台贈送上等化妝物品凡花樓包厢優廳官廳以及頭等正廳每位贈送棕欖香皂絲帶牌牙膏剃鬚漿計三種三層樓一律贈送棕欖香皂一塊既看新戲又得贈品諸君仕女務請早臨

十一本封神榜
七日禮拜日戲特煩全體名角開演生平得意文武拿手好戲
全部潯陽樓
朱雅南　楊鼐儂　鄒劍珮　（大登）（寶殿）
董舒良　李鑫培　搜孤救孤
兩班武行　挑華車
注意本台日戲准十二點鐘開鑼

三星舞台
續排新戲
機關奧妙
佈景出奇
七本 水泊梁山
◎擇◎吉◎開◎演◎
◎先◎行◎露◎佈◎

今日即禮拜日日戲准演
五本 水泊梁山
提早開鑼准十一時登場

今夜准演
六本 水泊梁山
演期無多只有二夜

申報圖畫週刊

台灣戰事

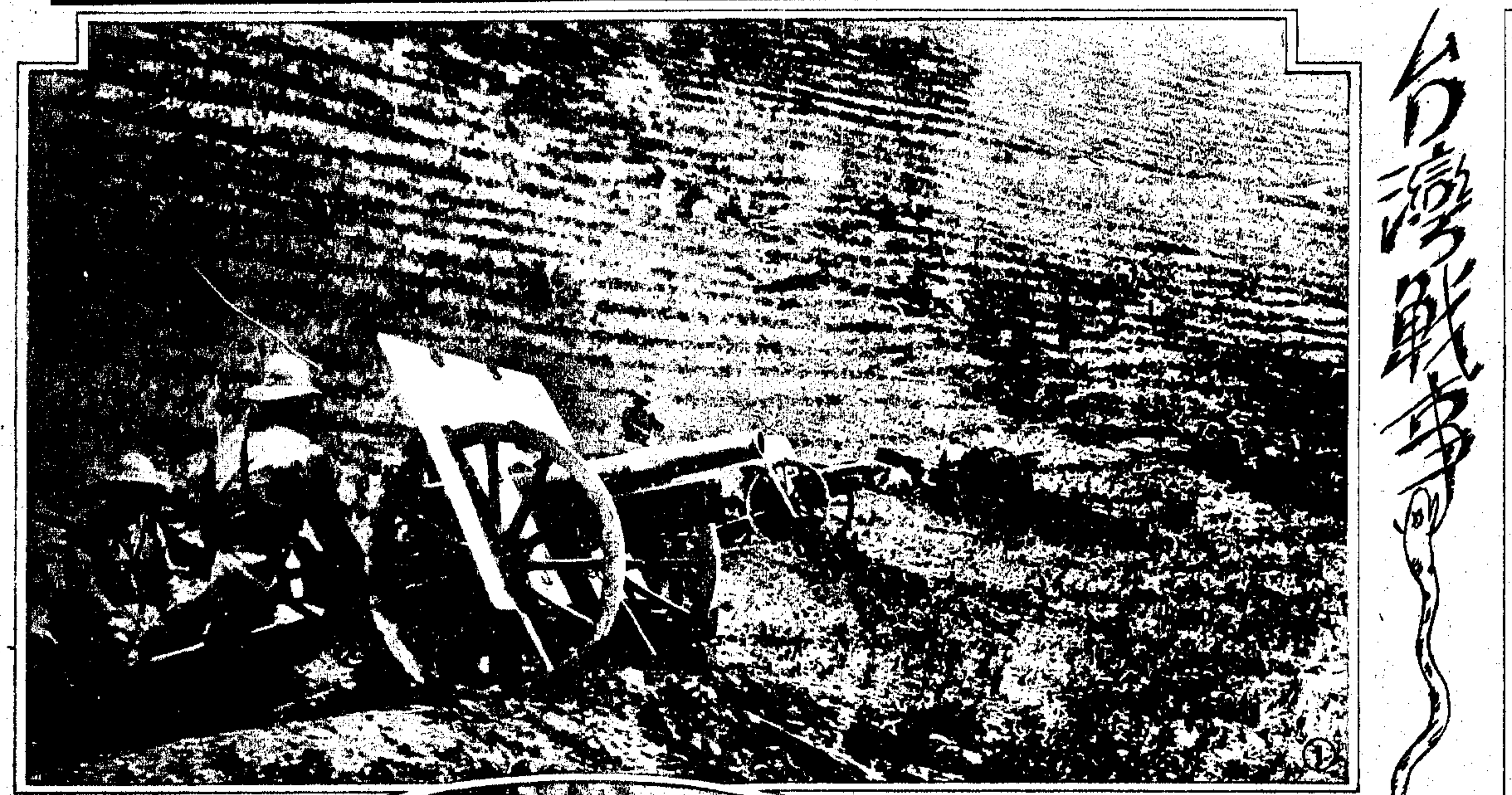

(1)日軍進攻霧社番之山炮隊

(2)日軍與霧社番人鏖戰烟燄瀰漫山谷之情形及後方之紅十字會

日本自併吞台灣後卅餘年來日惟使四百萬之華人同化于三十萬之日人是務自學校寺觀新聞紙以及其他種種接觸叢附皆有特別設施使其自忘為中國人不再追懷祖國而有叛亂及革命之舉如晚近禁止中國國民黨設立支部宣傳三民主義使其不致濡染華人民族主義之精神即其一端其對待番人防範尤嚴有圍以電網使不能出入者然台灣人受教育者漸衆文化與知識並日啓對于不平等待遇感痛苦久矣十月廿七日於霧社舉行小學聯合運動會時在花岡一郎指揮之下突然發出戰事彼為該社領袖之子曾畢業于台中師範學校觀其事前佈置頗有組織有準備之動作現日政府已調大軍前往並於卅一日下總攻擊令槍林彈雨之中不知流輸幾多血淚斯被壓民族之力爭自由要未可輕視也

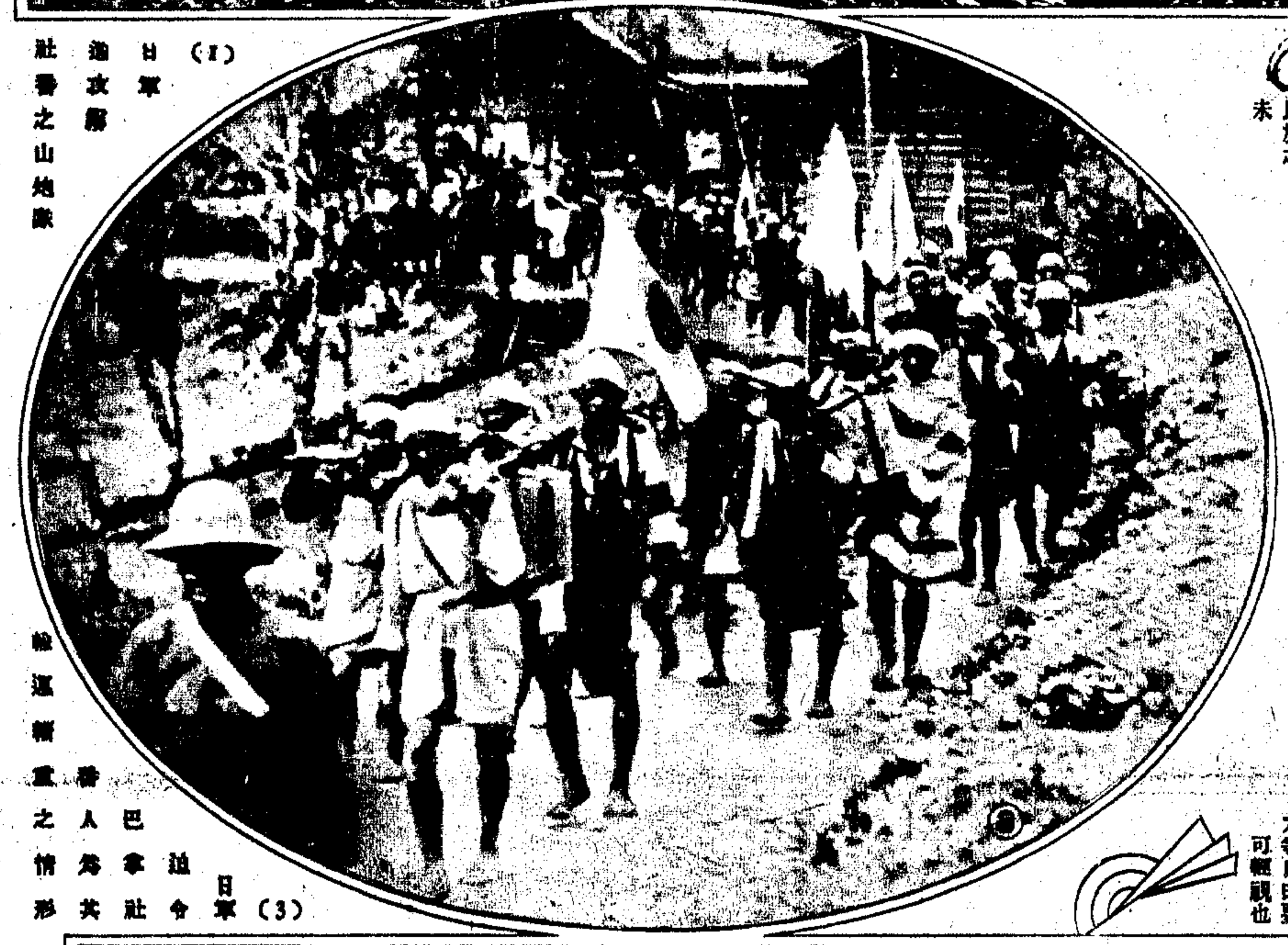

(3)日軍迫令巴拿社番人為其輸運輜重之情形

(4)霧社番人婦孺為日軍捕獲解往後方之苦況

(5)番人倫勇善戰日軍不明地勢常中其伏死者不知凡幾此為將遺骸在山中火化之情形脫帽行鞠躬禮者為日軍司令阿見大尉

日本地震

日本東海道以靜岡縣為中心於十一月二十六日上午四時三分許起強烈之地震至次晨餘震猶續不斷人體所能感覺者凡八百五十次死者二百五十九人傷者三百五十一人全燬房屋三千三百五十三所半燬房屋五千六百五十四所道路河岸損失估計達日金二千萬元而箱根三島受災最重在日本朝野已用各種可能方法對災民為緊急之救濟矣

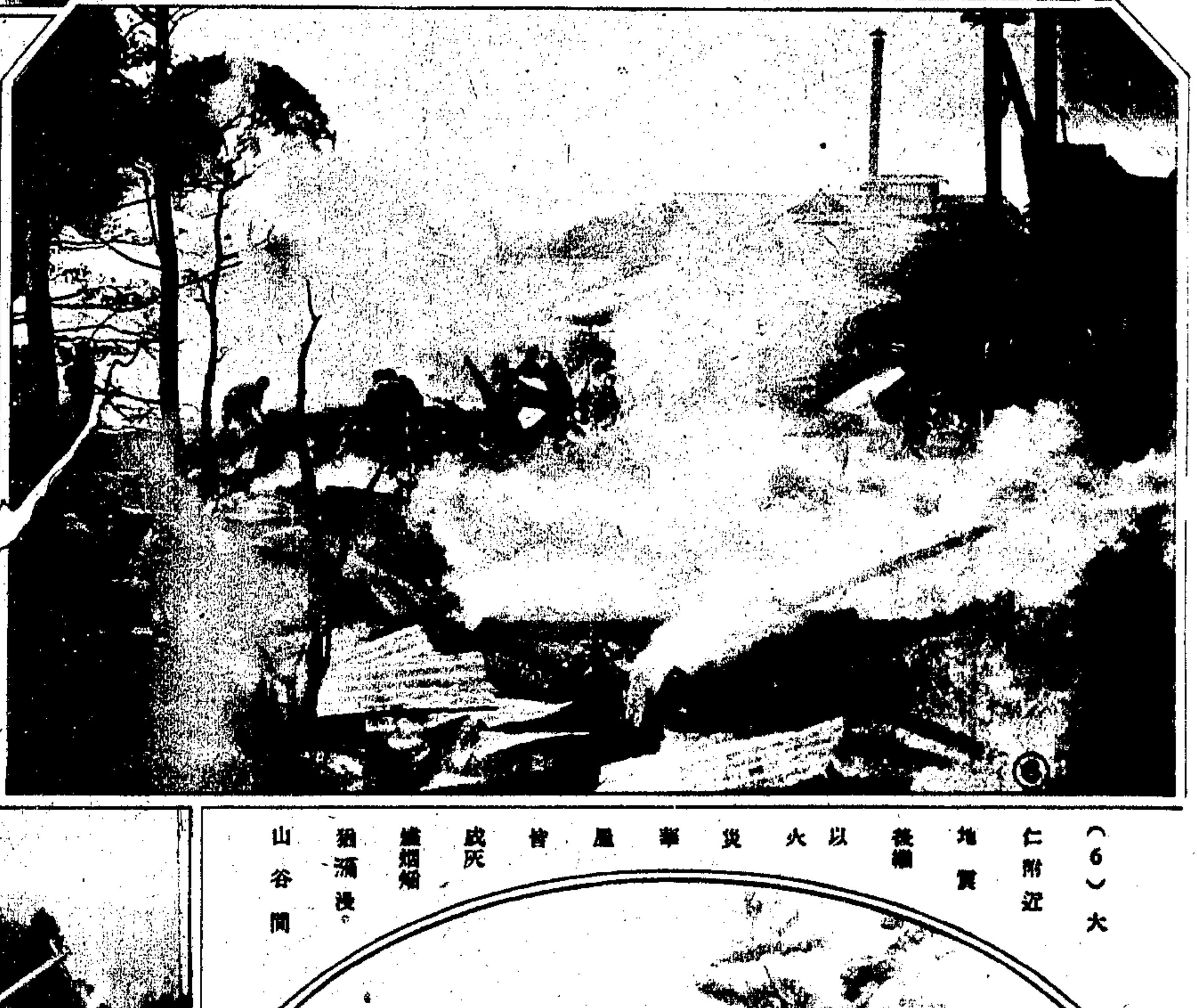

(6)大仁附近地震後繼以火災華屋皆成灰燼烟燄猶瀰漫山谷間

(9)久得町方面之商店街市遭地震後房屋東倒西歪混亂不可名狀

(8)湯源町泉附近地震時山崩地裂之遺迹狀至可駭

(7)北狩野村之堤防為地震而崩潰房屋倒毀又繼以浸水慘不忍睹

(10)伊東町之災民於地震又繼以火災之後在灰燼中掘覓骸骨及財物

1. The Uprising in Formosa.
These pictures are the Conditions of the fighting between the Japanese troops and the native savages. The strife was originated through a collusion between the residing Japanese and the local tribesmen on account of the Japanese ill-treat ment.
2. The gigantic earthguake in eastern Japan.
An unprecedented earth-quake took place on Nov. 26 last. Considerable causality and dammages were registered. Conflagation and tempests also occurred after the quake.

(2)海陸空副總司令張學良氏(X)夫婦於十一月卅日游鎮江焦山在大殿前留影坐張氏右者財長宋子文氏及青島市長胡若愚氏北左第二爲蘇省政府主席葉楚傖氏（中華）

(1)張學良夫人(X)由京遊覽上海市長張羣氏夫婦及淞滬警衛司令熊式輝氏於十一月廿五晚在大華飯店設宴歡待之情形坐張夫人右者爲上海市商會主席王曉籟氏及顧維鈞夫人其左爲顧維鈞氏鄭毓秀女士及江海關監督劉紀文夫婦坐劉夫人對面者爲張羣夫人(M)

(3)石友三氏於十一月十五日就第十三路總指揮職所部三萬二千人將淘汰七千人此影乃石氏在天津車站所攝爲候張學良氏北上商量防地問題（摩登）

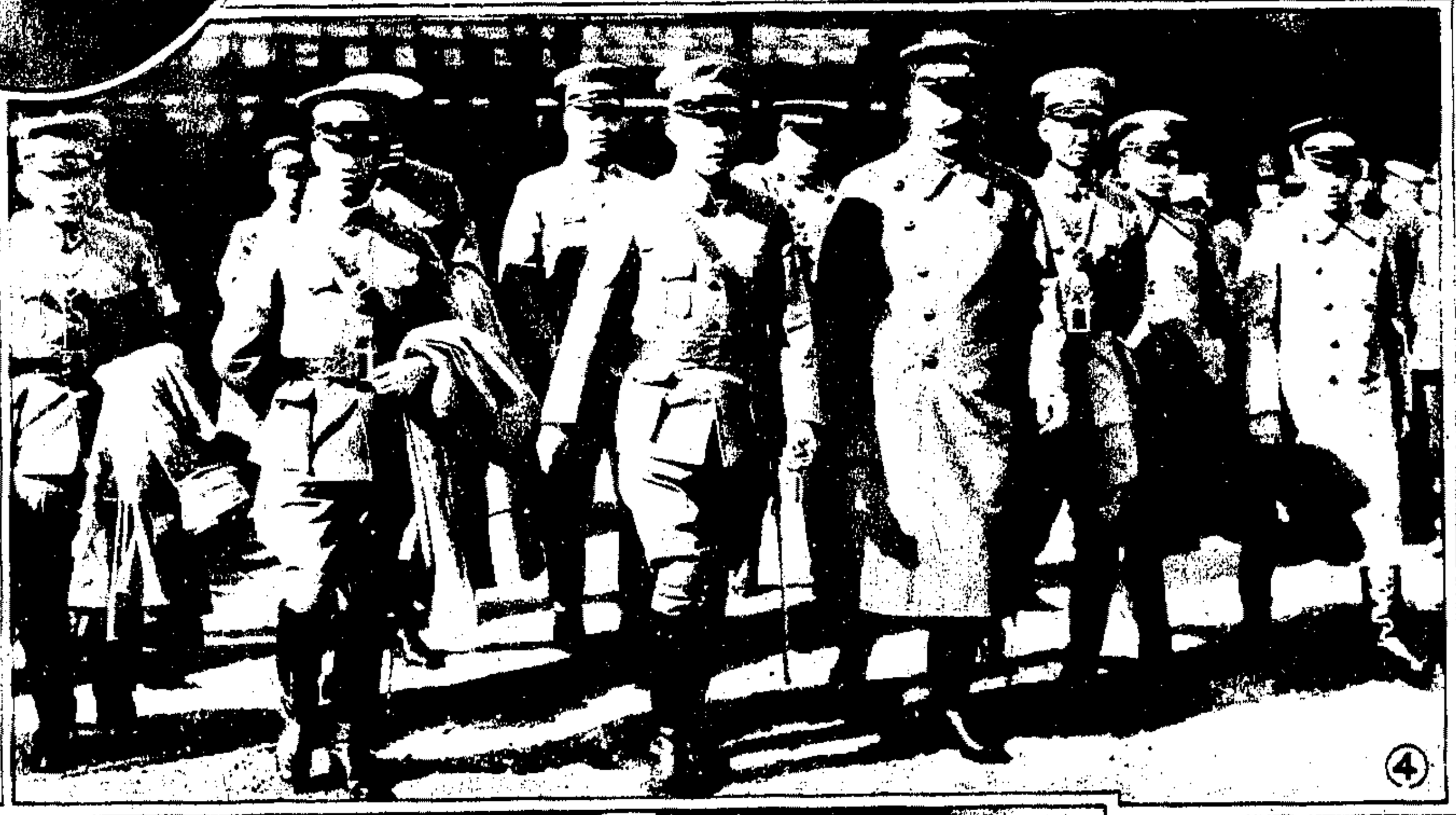

(4)日本於上月在岡山縣舉行陸軍大操習日皇親臨檢閱此爲我國觀操代表團在操場時情形

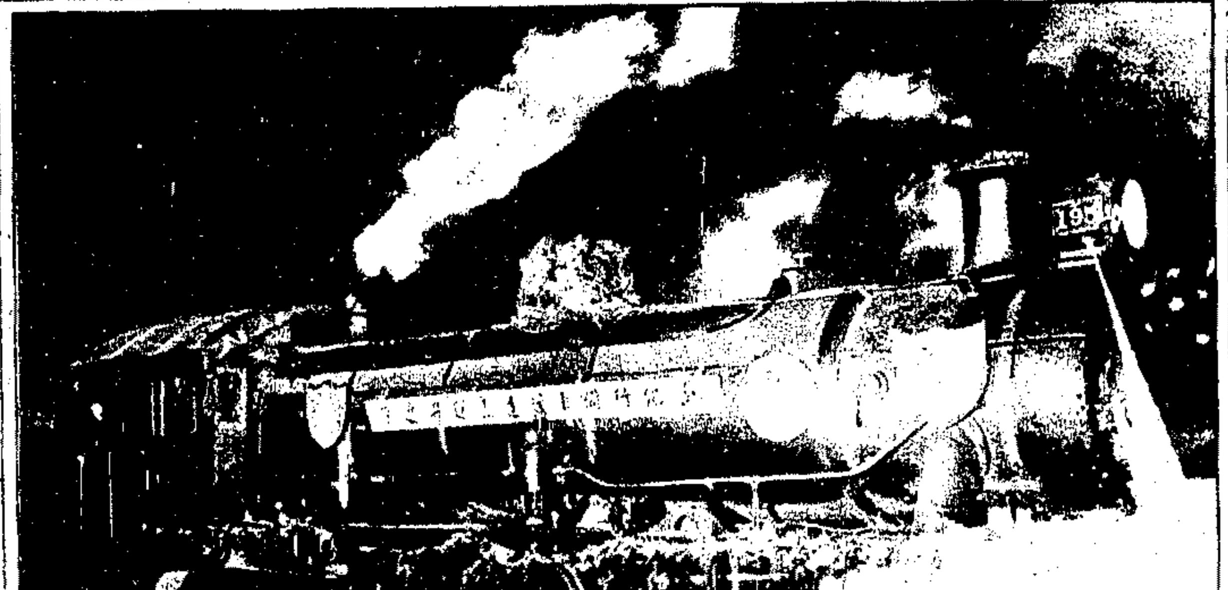

(5)京遼直達通車於十一月廿四日起實行每逢星期一四由浦口開往瀋陽星期一五由瀋陽開回浦口車行時間約六十五小時於旅客郵件貨運均形利便

(6)中俄會議中國代表團在莫斯科辦公處留影立扶梯中央有十字爲記者中東鐵路會辦莫德惠氏其下御眼鏡者秘書烏澤聲氏(衣)

2. A trip to Tsiaoshan, Chingkiang, X General Chang Hsueh-liang, with Mr. T. T. Soong and others as his companions. 1. Generals Chang Chun and Hsiung Shih-hui were hosts at a banquet given in honor of Madame Chang Hsueh-liang at Majestic Hotel, Shanghai. 3. General Shih Yu-san, Thirteenth Route Commander, taken at railway station, Tientsin. 4. Chinese government representatives at the Japanese Autumn Review in November. 5. Nanking-Mukden through train started in the last part of November. 6. Chinese delegates to the Sino-Russian Conference.

慈幼

(1)慈幼會研究部所作之兒童教育圖畫曾陳列於去年之慈幼運動大會中

(2)快樂的聚餐（慈幼會上海慈幼教養院之一部兒童）現院內共有兒童四十二名圖中兒童四人為婢女餘為失教之貧兒

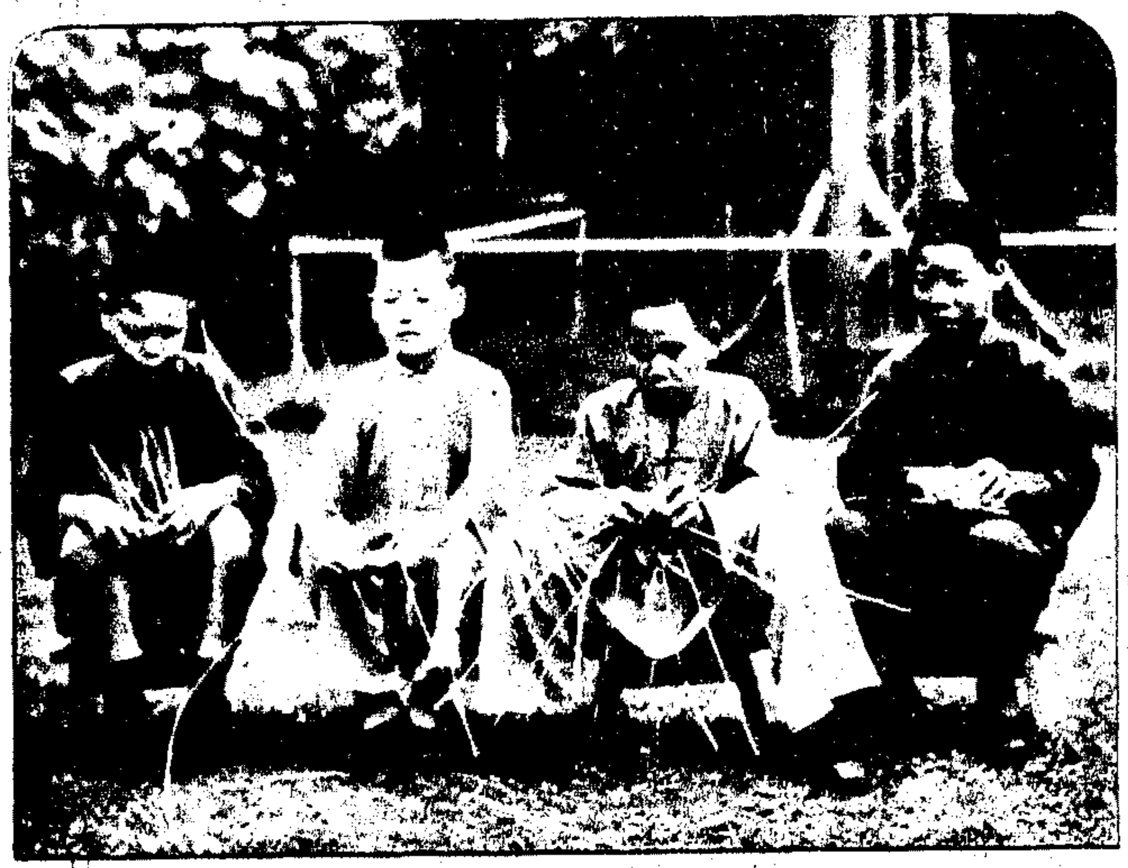

(7)由慈幼會資助之盲童在上海盲童學校學習工藝以謀自立

(8)慈幼會虬江路慈幼保健所看護士為兒童洗浴後稱其重量情形

(5)山東兒童經慈幼會介紹在杭州甘女士孤兒院受相當教育

(3)山東女兒宋玉鳳得經慈幼會設法安置現一切衣食學費等均由林慕貞醫師供給

中華慈幼協濟會係民國十七年四月由孔庸之氏所發起以「提倡維護及保障兒童權利並以種種可能方法為兒童謀幸福」為宗旨分部進行頗著成效茲為擴大同情範圍略提事工大綱如下

一兒童保障　調查受害之婢女童養媳及學徒等代為主張人道請求法律保護提倡設立兒童法院草訂兒童法律呈請國府審核頒佈施行現上海之已籌款救濟者凡三十六人

二兒童教養　為西北災區兒童籌款賑濟曾先後救濟災童四千餘名輔助國內各孤兒院之經費十五處並特設上海慈幼教養院暨南京模範教養院與上海丁兒教保所現正調查全國慈幼機關籌作統系之研究

三兒童衛生　在上海楊樹浦與閘北兩區各設醫務所一處療治兒童疾病宣傳保健常識舉行衛生運動一年來兩處計共治癒兒童一萬三千餘名醫士探訪人家計一千四百餘處

四兒童研究　搜集慈幼圖書研究幼兒教育及其他關於兒童幸福之一般問題印發刊物介紹於為父母者現並進行兒童幸福之社會調查冀得兒童生活之真相

五社會教育　以文字圖畫演講電影片舉行慈幼運動引起民眾注意喚起社會同情一年內推行刊物如慈幼月刊兒童故事唱歌遊戲兒孕婦保健各種讀物計五十餘萬份

美人云「世界文化之進步須看兒童之足跡」故泰西各國莫不注重慈幼事業願海內具同情者共起合作益成隊全之圖慕幸甚

吳維德

(9)新由山東災縣携挈之無父無母兒童未入教養院前之形態

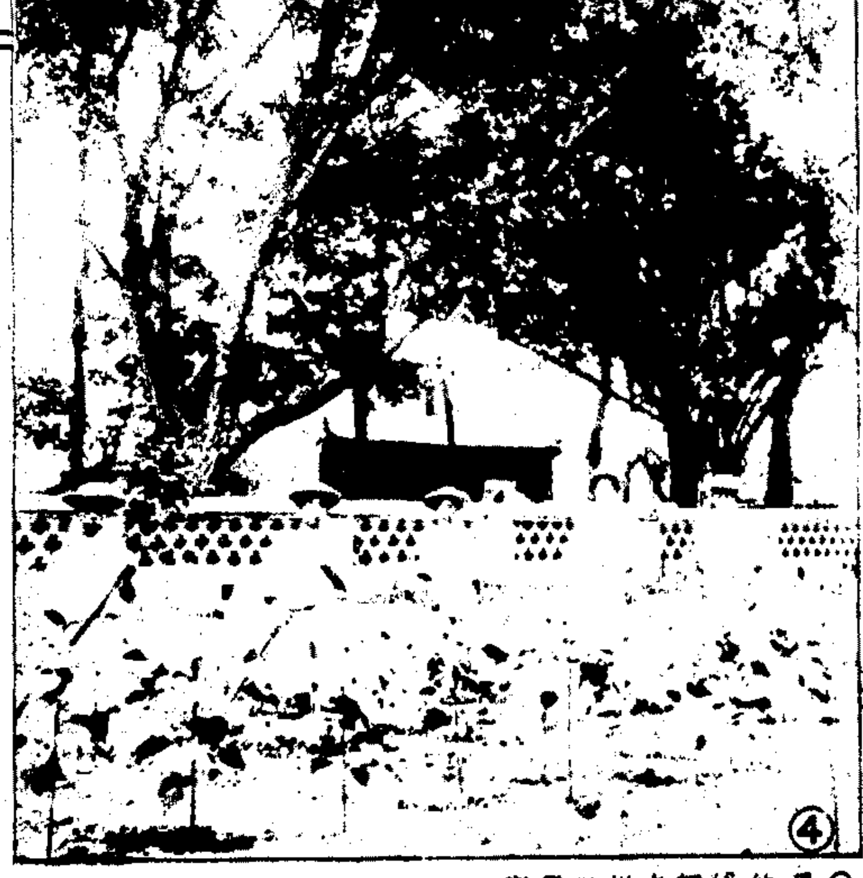

(4)受慈幼會補助經費之杭州孤兒院學生實習農事

Pictures of the activities of the China United Association for Children's Welfare of Shanghai. 1. Pictures and charts of the educational section. 2. Dining room. 3. One of the fortunate ones taken up by the Association. 4. Young farmers of the Changchow Orphanage that receives financial aid from the Association. 5. Children from Shantung that were to a Hangchow Orphanage through the Assoiation. 6. Mrs. Warsee, wife of Belgian Minister, inspecting the Association grounds. 7. School for Blind Children, one of the beneficiaries of the Association. 8. Clinic for Child Health on Jukong Road, Shanghai. 9. New arrivals from Shantung.

(6)前排自左至右為慈幼保健醫病所名譽主任牛惠林博士駐華比國公使華洛氏夫人上海婦女會會長梅華銓夫人該會衛生部長富文藝醫師該會總幹事吳維德氏乃華夫人參觀該會工作時所攝

安祿棉織廠

上海南京路石路轉角

家有賢妻　佈置得宜　安祿出品　羅列無遺　增進幸福　安樂舒齊

唐拾義　防癆久咳丸

拜耳阿司匹靈

每飯不忘

牙痛之苦食難咀嚼囫圇下咽不特痛苦交加抑且有礙消化請速服「拜耳」阿司匹靈藥餅一二片則能止痛安神疾苦盡除而每飯不忘

各大藥房均有經售購時請認明拜耳十字縱橫商標庶不致誤

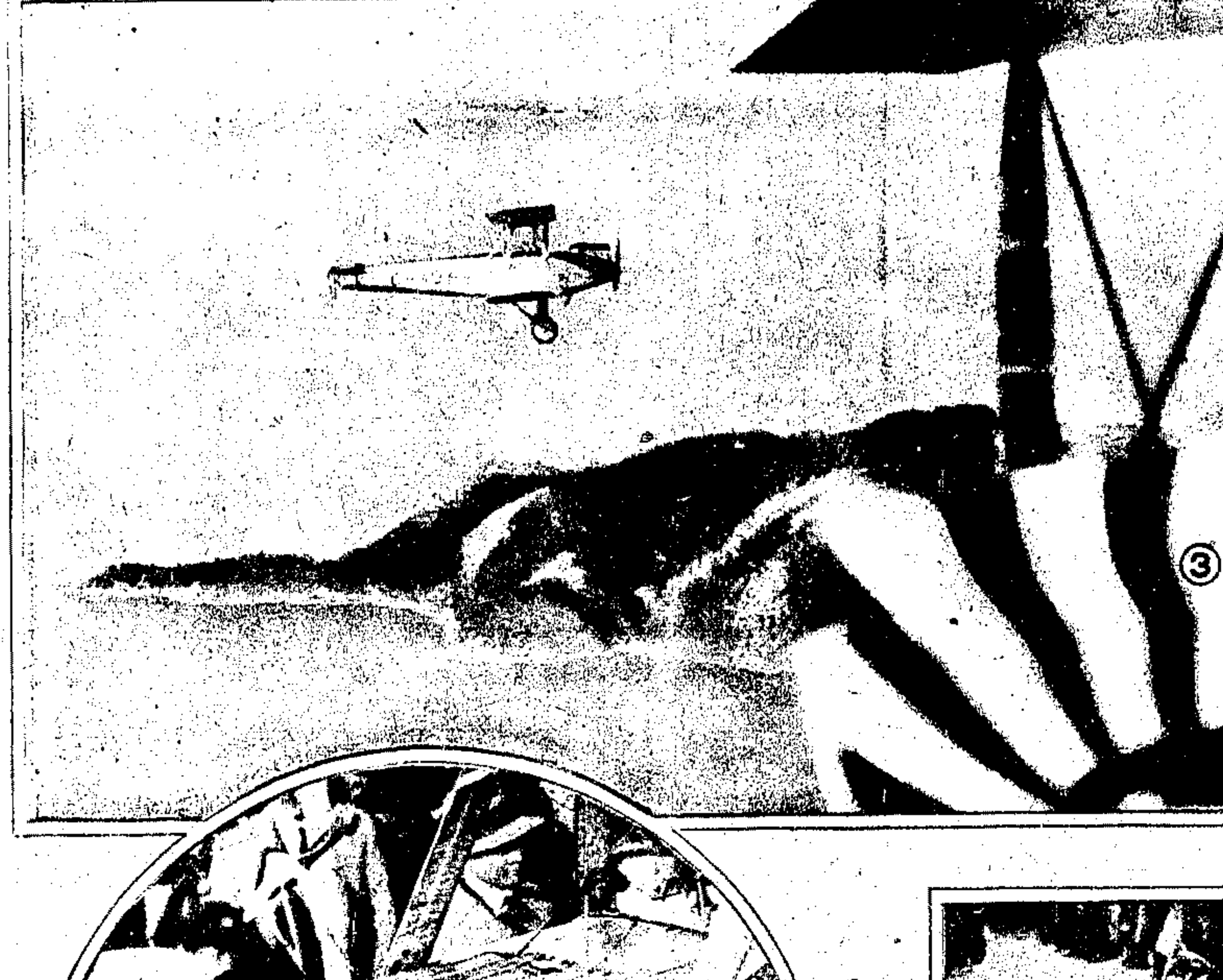

(3)英國女飛行家普羅斯夫人於十一月廿一日乘其單翼飛機安抵日本瀨戶內海上空之壯觀

(1)在阿西西教堂禮台上受人民祝賀之義大利王與后中央為保加利亞前王弗第朗

(4)英國女飛行家普羅斯夫人於十一月廿一日乘機安抵大阪飛行場受軍眾歡迎之情形英日間長途飛行至此始告成功

(2)保加利亞王鮑利斯第三與義大利王第三女喬凡蘭公主於十月廿五日在阿西西地方行結婚禮後步出教堂之情形（朱寅寶）

1. The King and Queen of Italy receiving an ovation from their people during the wedding of Princess Giovanna, to Boris III, King of Bulgaria. 2. Princess Giovanna and Boris III. leaving the church after wedding. 3. Mrs. Bruce at her arrival in Japan. 4. Mrs. Bruce at the Osaka Airdrome.

上海跑馬廳　五馬路口

新開　東方飯店

房間設備　比眾精緻　房金定價　格外低廉　中西大菜　日夜齊全　附設書場　供客消遣

輪埠車站均有特派招待

電話六四二一二　電報掛號七〇五〇

申報新聞攝影社

專門供給各種新聞美術及名人照片

報紙雜誌及其他圖書刊物凡需要此項材料者請惠函本社或移玉面洽

社址上海漢口路廿四號

（1）北平女青年會於十一月十八十九兩晚在協和禮堂舉行時裝表演會時裝而外兼及明清民國三時代之衣服是於遊藝中寓有扶摘風雅之意焉此影為表演完畢全體下台遊行之盛況

（2）北平女青年會時裝表演會之一幕自右而左為女僧新婦禮服及時裝四種皆明代之服裝表演者皆北平之名門閨秀

（3）邇來有聲電影片非常流行故上海民新影片公司亦製成「野草閒花」一片主角為阮玲玉女士在北京大戲院開映為國產有聲影片之第一聲

（4）上海復旦大學舉行二十五週年紀念會時復旦攝影社亦舉行第三屆成績展覽會此為陳秉德氏所攝「湖濱清話」乃優美出品之一

（5）清華大學交誼會中吳靖女士主演西班牙人之一幕佈景天成因女士之笑容而益增其優美（張企恭）

（8）中華國民拒毒會為提倡拒毒教育於十一月二十九日三十日在青年會及大光明影戲院舉行學生演講比賽此為小學組學生演講時之情形（賓能）

（7）汪亞塵氏與其夫人榮君立女士於十二月五日在中社舉行旅歐繪畫展覽會以半月為期此為作品百廿幀之一「巴黎聖母院」

（6）上海明星影片公司基本演員胡蝶女士與林雪懷氏訂婚近三年現忽宣告解約致外間揣測甚多林胡最初相識于友聯影片公司攝製「秋扇怨」之時今不幸而眞成劇中人矣

1. Peipining Y. W. C. A. fashion show that took place on November 18 and 19. 2. Part of the Peiping Y. W. C. A. Fasion Show. 3. First sound picture produced in China with Miss Yuan Ling-yu starring. 4. One of the best pictures in the Fu Tan University Photographic Exhibition taken by Mr. Chen Ping-teh. 5. Miss Wu Ching of Tsing Hua University, Peiping, in a Spanish play. 6. "Miss Butterfly" movie star, and Ling Hsueh-huan, film director, whose matrimonial engagement, announced three years ago, is reported broken. 7. One of the 120 paintings in a joint exhibition of Mr. and Mrs. Wang Ya-cheng after their trip to Europe.